AMSTRAD CPC

AMSTRAD CPC CENT POUR CENT

EXCLUSIF
EXPLOITEZ LES PLUS DE VOTRE CPC+

MINITEL
DECOUVREZ LE 3615 ACPC

TECHNIQUE
PROGRAMMEZ EN OVERSCAN

N° 38 21 F
MENSUEL
JUIN 91

ISSN 0988 8160 38 21 F 151 FL 153 FB 5,50 FS 1660 CFA

PC 1512.
IL DEVRAIT ETRE OBLIGATOIRE A LA MAISON.

Si vous achetez son imprimante en même temps, vous ne la paierez que 1500 F TTC au lieu de 2290 F TTC*.

TRES PROFESSIONNEL : l'AMSTRAD PC 1512, c'est la star des compatibles en Europe : plus de 800 000 exemplaires vendus, en entreprise comme à la maison. Car c'est d'abord un grand professionnel, vendu sans supplément avec l'INTEGRALE PC+ (traitement de texte, tableur et base de données sous GEM). Il accepte également les milliers de programmes conçus pour PC.

TRES AMSTRAD : c'est aussi un vrai joueur qui vous donne le grand frisson avec les super jeux tournant sur compatibles : arcades, rôles, aventures médiévales, kriegspiel, simulateurs de vol, échec, bridge, golf,...
Pour travailler à la maison et pour vous détendre, l'AMSTRAD PC 1512 est l'ordinateur qu'il vous faut.

OFFRE SPECIALE : PC 1512 + IMPRIMANTE DMP 3160 + l'INTEGRALE PC+ : à partir de 5490F TTC.*
AMSTRAD PC 1512 + l'INTEGRALE PC+ : à partir de 3990F TTC.*
Prix public généralement constatés.

AMSTRAD

MENDÈS-FRANCE HAUSSMANN

Pour tout savoir sur le PC 1512 et son imprimante, tapez 3615 code AMSTRAD.

* Dans la limite des stocks disponibles.

Modèle présenté PC 1512 SD couleurs + Imprimante DMP 3160 + l'Intégrale PC + - 6490F TTC.

"SI T'AS PAS TES PIN'S C'EST QU'T'ES PAS IN !"

LE PIN'S 35 F

GAGNEZ 1 PIN'S GRATUIT EN COMMANDANT LA SERIE

245F LA SERIE COMPLETE

AU LIEU DE 280 F

JOIGNEZ A VOTRE COMMANDE UN CHEQUE LIBELLE A L'ORDRE DE MEDIA SYSTEME EDITION A L'ADRESSE SUIVANTE :

MSE
PIN'S CROCO
31, rue Ernest-Renan
92130 ISSY-LES-MOULINEAUX

NOM : .....

PRENOM : .....

ADRESSE : .....

.....

CODE POSTAL : ..... VILLE : .....

	PRIX UNITAIRE	QUANTITE	TOTAL
PIN'S A	35 F		F
PIN'S B	35 F	EPUISE	F
PIN'S C	35 F		F
PIN'S D	35 F		F
PIN'S E	35 F		F
PIN'S F	35 F		F
PIN'S G	35 F		F
PIN'S H	35 F		F
LA SERIE	245 F		F
Frais de port			5 F
MONTANT TOTAL :			F

SOMMAIRE

6/ 9 **Actuel**

12/17 **Softs à la Une**

18/21 **Courrier des lecteurs**

22/25 **Pokes au rapport**

28/31 **Programmez votre CPC+**

32/33 **Initiation au Basic**

34/36 **Basic Perfectionnement**

38/39 **Initiation à l'Assembleur**

42/43 **Bidouilles**

ALPHABET

AMSTRAD CENT POUR CENT est une publication de
MEDIA SYSTEME EDITION
31, rue Ernest-Renan, 92130 ISSY-LES-MOULINEAUX. Tél. : 40 93 07 00.
Directeur de la publication : Alain KAHN
Directeur de la rédaction : Philippe MARTIN

Rédacteur en chef : Robert BARBE.
Responsable de la fabrication : Sabine CHAVANNE.
Première secrétaire de rédaction : Philippe ABITBOL, Cyrille BAUDIN.
Secrétaires de rédaction : Agnès VIDAL-NAQUET.
Rédaction : Alain MASSOUMIPOUR.
Ont participé à ce numéro : Michel ARCHAMBAULT, François DANIEL, Christophe DELPIERRE, Patrick GIORDANO, Denis JARRIL, Christophe POTTIER, Stéphane SCHREIBER, Les LOGON SYSTEM.
Illustrateurs : Laurent COLONNIER, MYKAïA, Yann SERRA, VALO, Emmanuel VEGLIONA.
Couverture : **Christian ALAMY.**
Permanence téléphonique tous les mercredis de 10 heures à 18 heures.
Administration : Sylvie BRUTINAUD, Françoise LE METAYER.
Concept visuel : Didier LEVALLOIS - **Photocomposition** : KASS. Tél. : 42 94 05 15 -
Maquette : Nathalie LEGAY - **Photogravure** : P.C.S., Photogravure de l'Ouest,
Impression : I.E.I. Lisses.
Média Système Edition est une société totalement indépendante d'Amstrad International. (Tout droit de reproduction réservé pour tous pays.)
SA au capital de 250 000 F RCS Nanterre B 341 547 024. Commission paritaire n° en cours. Distribution NMPP. Dépôt légal janvier 1991. Tous les documents qui nous sont envoyés sont publiés sous la responsabilité de leur auteur et restent propriété du magazine.
Les mot et logo Amstrad sont des marques déposées par la société Amstrad International SA tous droits réservés. © 1987 Amstrad International SA.

PUBLICITE : Tél. : 40 93 07 88.
Responsable de la publicité : Corinne FOUCART.
Chef de publicité : Corinne FISCHER.
Assistante marketing : Barbara RING-REMY.
Minitel : ACPC.

Service abonnements : Isabelle DEL PIZZO. Tél. : 40 93 07 00 - 1 an/11 numéros - France métropolitaine : 210 F. Communauté européenne acheminement terre : 210 F.
Par avion : Département d'outre-mer : 380 F ; Territoires d'outre-mer : 440 F ; Europe, Afrique du Nord (Algérie, Tunisie, Maroc) : 330 F ; Afrique (Côte d'Ivoire, Gabon, Guinée) : 400 F ; Amérique : 400 F ; Océanie : 530 F.

44/45 **Help**
46/48 **Logon System**
49 **Abonnement**
50/56 **Softs du mois**
58 **Téléchargement**
60/61 **Actuel BD**
62/63 **Actuel musique**
64/66 **BD : Dynosaur Bop, Néanderthal Bikini**

de Jean-Marie Arnon ©Zenda

Le dessinateur du mois
Christian Alamy page 60 à 61

PREHISTORIK

Le prochain jeu que nous attendons de chez Titus se déroule à l'époque de la préhistoire, son nom : PREHISTORIK. Il s'agit d'un jeu de plates-formes assez délirant dans lequel vous incarnerez l'un de vos ancêtres les plus éloignés, Grawagars ! Votre but est assez simple puisqu'il s'agit tout simplement de survivre dans un monde hostile en accumulant le maximum de nourriture.
Prehistorik s'annonce comme étant loufoque et très divertissant, en tout cas les graphismes du jeu sont très réussis !

LES ENFANTS DU SILENCE

Cinq éditeurs français (Loriciel, Coktel Vision, Infogrames, Microïds et Ubi Soft) se sont associés pour soutenir l'association des enfants sourds et mal-entendants, « Les enfants du silence ». Ils ont décidé pour cela d'éditer une compilation de jeux dont l'ensemble des bénéfices sur ventes sera versé à l'association. Cette compilation regroupe Pinball Magic. Freedom, Bubble Ghost, Superski et Pick'n'Pile. Une bonne compil pour une opération de bienfaisance digne d'intérêt.

R.B.I 2

Ça aussi, nous vous l'avions déjà dit, Domark est en train de travailler sur la conversion de R.B.I. Baseball 2 sur CPC. Histoire d'allécher les fans de la batte en bois, il doit y avoir un ou deux écrans dans le coin.

3615 ACPC : LE MINITEL D'AMSTRAD 100 %

C'est officiel ! A partir de ce mois de juin, le magazine *Amstrad Cent Pour Cent* possède son propre service Minitel. On s'y connecte donc par le 3615 ACPC et vous pourrez y retrouver Poum, Robby, les Logon System, Franck Einstein et tous les habitués du magazine !!! Vous y trouverez moultes rubriques sympa et pourrez, bien sûr, le consulter 24 heures sur 24 ! Téléchargement des listings du magazine, Basic, Assembleur, Pokes, Bidouilles, solutions de jeux, guide permanent des jeux testés, boîtes aux lettres, news... Bref, des tas de rubriques pratiques totalement dédiées aux Amstrad CPC. 3615 ACPC, c'est déjà le rendez-vous des mordus du CPC et en plus vous pourrez y gagner des tas de lots, cool !

FANATIC 6

Fanatic, le désormais célèbre fanzine sur disquette nous annonce la venue prochaine de son sizième numéro. Vous y trouverez une intro réalisée par Longshot et une partie finale créée par Fred Crazy, deux des compères du Logon System ; mais aussi un jeu de réflexion des frères Cailleau (les auteurs de Sdaw) qui s'intitule Space War, un copieur rapide écrit par Pac Man des GPA et Tatin, un casse-briques à deux joueurs en simultané. Fanatic, 9, allée d'Ozonville, 91200 Athis-Mons.

LES COMPILATIONS DU CHAT

Loriciel vient de sortir deux grosses compilations pour nos CPC. La première, HIT SPORTS, regroupe : Turbo Cup, Rally II, Tennis (et non Tennis Cup !), Foot, Crazy Shot, Space Harrier et Karateka. Si vous ne possédez aucun de ces titres, nous vous recommandons essentiellement cette compil pour Karateka, Turbo Cup et Crazy Shot !
Une autre compil de Loriciel, LA COMPIL EXTRAORDINAIRE, est vraiment extraordinaire puisqu'on y trouve : Turbo Cup (bon), Bactron (excellent), L'aigle d'or (vieux mais encore prenant), K.Y.A (pas mal), Mobileman (beurk), Bumpy (excellent), Zox 2099 (bof), Cobra (mouais), Skweek (génial), Maracaibo (je passe) et Sapiens (très bon) !! Avec cette compilation, vous posséderez un bon nombre de titres qui ont fait le succès de Loriciel sur CPC.
A quand une compil jeux d'aventures avec notamment Orphée et le terrifique mais excellent Le Pacte ?

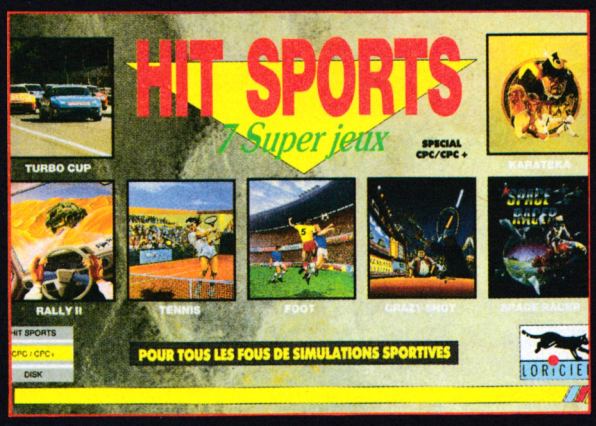

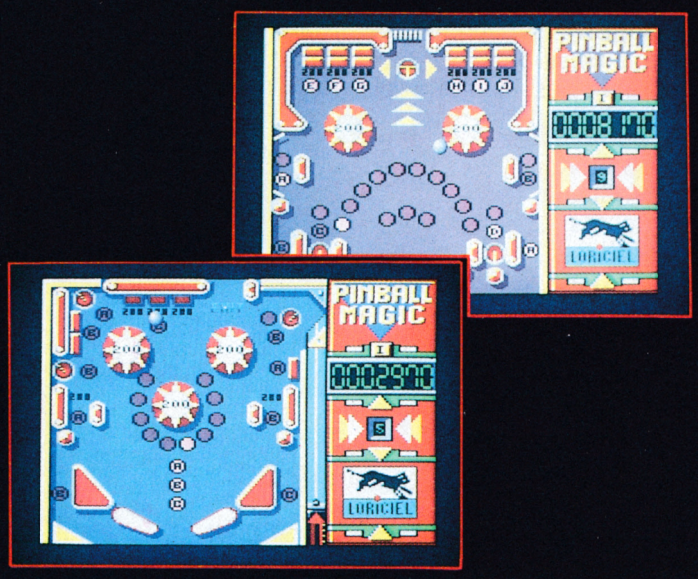

LES CARTOUCHES DU CHAT

Eh bien, les cartouches du chat nous les attendons toujours ! Le chat c'est celui de Loriciel ; l'éditeur français annonce que ses développements en cartouche pour les CPC+ et la GX 4000 ne sortiront finalement qu'au mois d'octobre ! Vous aviez déjà eu le droit à des écrans de Copter 271 et de Panza Kick Boxing, en voici de Pinball Magic. Ce qui porte à trois le nombre de jeux en cartouche que Loriciel finit de peaufiner et, au vu de la qualité du Tennis Cup II du même éditeur, il y a de quoi être impatient.

ENFIN UN BON FOOT ?

Nous vous avions déjà annoncé que l'éditeur anglais Domark se préparait à convertir sur CPC le Super Space Invaders de Taito. Eh bien, figurez-vous que ce même éditeur vient de signer avec le même Japonais pour convertir l'une de ses meilleures bornes d'arcade du moment : Euro Football Champ. Aurions-nous enfin le droit à un bon jeu de football-arcade sur CPC ? Hummm, wait and see...

CONCOURS ALIENS-ZENDA

Voici la liste des gagnants du concours ALIENS de notre numéro 36 d'avril 90. Les 20 chanceux suivants recevront un superbe album Aliens de la collection Ecran Total offert par les éditions Zenda.

Christian Thery de la Roche-sur-Yon. Valérie Lefebure de Corbeille. Guillaume Delmotte de Dunkerque. François Edelin de Saint-Cloud. Michel Mantel de Lomme. Sophie Lémery du Havre. Jean-Philippe Ludwigs de Carling. Emmanuel Castryck de Marcilly-sur-Eure. Michel Molandre de Paris. Yannick Brossard de Lége-Cap-Ferret. Fabrice Cheynet de Granges-les-Valence. Laurent Lozes de Fleury-Mérogis. Christophe Chlebowski de Versailles. Marc Saumon de Gagny.

Laurence Héry de Mende. Xavier Lieutenant de Paris. Pierre Galant de Millau. Bruno Ivancic de Fresnes. Catherine Talula de Paris et Xavier Crahord de Lille.

ENQUETE LECTEURS

Notre dernière enquête lecteurs date d'un an. Depuis, les CPC + et la GX 4000 ont vu le jour. Nous avons besoin de connaître exactement la répartition entre nouvelles et anciennes machines parmi nos lecteurs. C'est aussi l'occasion pour vous de donner votre avis sur le contenu du magazine qui a évolué depuis quelques mois.
Pour vous récompenser, nous offrons quelque 500 lots dont : des jeux en disquette, des tee-shirts Miss X, des reliures, des posters Miss X, des pin's Crocos, des bandes dessinées mais aussi un bracelet clouté offert par Sined le Barbare, et d'autres surprises délires...
Vous pouvez, bien sûr, faire une photocopie de la présente page. Cela évitera la fatale déchirure dans votre magazine.
Renvoyez-nous cette page le plus rapidement possible à l'adresse suivante :

MSE
Sondage Cent Pour Cent
31, rue Ernest-Renan
92130 Issy-les-Moulineaux

NOM et Prénom .....
.....
Adresse .....
.....
Code postal & Ville .....
.....

Vous avez entre :
☐ 6-10 ans
☐ 11-14 ans
☐ 15-18 ans
☐ 19-25 ans
☐ 26 et plus

Vous possédez :
☐ un CPC 464
☐ un CPC 664
☐ un CPC 6128
☐ un CPC 464 PLUS
☐ un CPC 6128 PLUS
☐ une GX 4000

Vous possédez :
☐ un lecteur DD1
☐ une imprimante
☐ un écran couleur
☐ un écran monochrome
☐ une souris
☐ un joystick
☐ une multiface
☐ un hacker

Vous lisez *Amstrad Cent Pour Cent* :
☐ rarement
☐ de temps en temps
☐ tous les mois

Comment vous procurez-vous *Amstrad Cent Pour Cent* :
☐ on vous le prête
☐ vous l'achetez
☐ vous êtes abonné

Conservez-vous les anciens numéros du magazine ?
☐ oui
☐ non

Parmi les rubriques suivantes, lesquelles vous intéressent ?
☐ Actualités
☐ Softs à la une (2 pages)
☐ Softs du mois (1 page)
☐ Courrier des lecteurs
☐ Pokes au rapport
☐ Help
☐ Listing
☐ Logon System
☐ Initiation à l'assembleur
☐ Bidouilles
☐ Basic initiation
☐ Basic perfectionnement
☐ Petites annonces
☐ Téléchargement
☐ Actuel BD
☐ Actuel Musique
☐ La bande dessinée du mois

Vous trouvez les jeux testés dans nos pages :
☐ sous-notés
☐ bien notés
☐ surnotés

Vous trouvez les rubriques techniques :
☐ confuses
☐ compréhensibles
☐ très claires

Le style rédactionnel des rubriques vous paraît :
☐ excellent
☐ correct
☐ limite

Dans nos rubriques, vous trouvez les illustrations :
☐ inutiles
☐ secondaires
☐ indispensables

Parmi les autres journaux informatiques, vous lisez :
☐ Joystick
☐ Génération 4
☐ Micro news
☐ Tilt
☐ Amstrad Action
☐ Player One
☐ Fanzines

Pouvez-vous utiliser un Minitel ?
☐ non, jamais
☐ oui, moins d'une heure par semaine
☐ oui, plus d'une heure par semaine

Parmi les rubriques proposées sur notre service Minitel 3615 ACPC, lesquelles vous intéressent ?
☐ sommaire du prochain numéro d'Amstrad Cent Pour Cent
☐ news en vrac
☐ récapitulatif des articles
☐ guide permanent des jeux
☐ Top 10 des meilleurs jeux
☐ petites annonces
☐ jeux Minitel
☐ quizz mensuel (primé)
☐ boutique cadeaux
☐ trucs et astuces
☐ dialogue avec les rédacteurs
☐ dialogue entre lecteurs
☐ SOS pour les CDC (coincés du CPC)
☐ téléchargement

Pour les critiques, demandes en mariage, ultimatums, félicitations, invitations au resto, etc., ces lignes sont à vous :

.....
.....
.....

EQUINOXE EST ARRIVE

Nous l'attendions depuis un bon moment. Le voici le voilà, Equinoxe le soft de musique qui devrait révolutionner (tout comme OCP et Discology) le monde de la musique sur CPC est enfin arrivé.
En attendant le mois prochain, nous vous proposons un avant-goût de cette merveille (qui je vous le rappelle est le fruit de 18 mois de bagarre entre Poum et Sined).

Amstrad Cent Pour Cent : Salut Poum, nous venons t'interviewer pour tout connaître d'Equinoxe.

Poum : Allez c....

ACPC : Nous afons les moyens de fou faire parler. Non sans blague, les lecteurs veulent tout savoir. Qui plus est, nous sommes journalistes, que diable, laisse-nous faire notre boulot.

Poum : OK les mecs, c'est bien parce qu'il s'agit de nos lecteurs.
Equinoxe est un soft permettant l'écriture de musiques. Vous pouvez dès lors utiliser ces musiques sous Basic ou dans vos propres programmes. Il possède un bon paquet de nouveautés par rapport aux autres logiciels. Vous pouvez par exemple le faire fonctionner au 25e, 50e et même 300e de seconde.

ACPC : !

Poum : Mouais, je vois. Vous n'avez rien compris. Cela permet soit de garder un maximum de temps machine pour les programmeurs en langage machine, soit d'écrire des sons infaisables à partir du Basic.
Ce n'est pas tout. L'ensemble des options est accessible à partir de menu déroulant. Une boîte à rythme permettra en moins de deux secondes d'intégrer un rythme dans les musiques. Le système pour créer les sons est bourré d'options et de gadgets en tout genre. Nous avons concocté un chaînage d'enfer mais surtout...

ACPC : Heu !

Poum : Je suis très fier de l'éditeur. Il a été programmé en s'inspirant d'un des meilleurs logiciels du genre sur Amiga (Sound Tracker). Son principe est d'une simplicité enfantine. Je m'en vais vous l'expliquer...

ACPC : Heu, non, laisse-nous de quoi radoter le mois prochain.

Poum : C'est comme vous voulez. Sur ce, laissez-moi bosser je ne veux pas affronter la colère du grand chef.

ACPC : Une dernière question. Quels furent tes problèmes avec Sined ?

Poum : No comment.

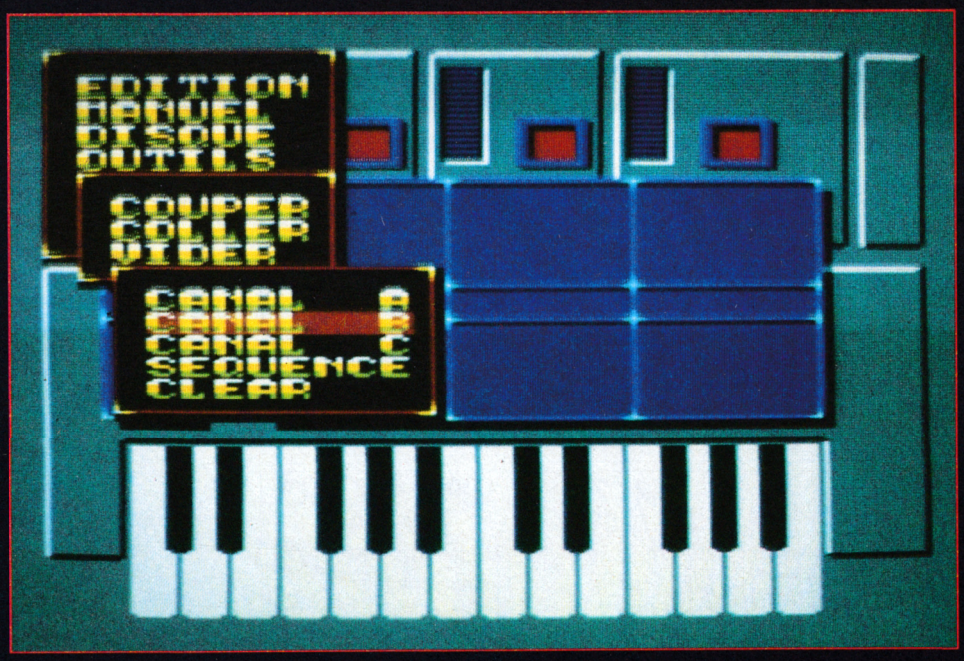

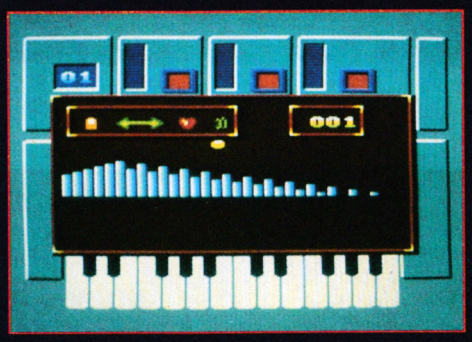

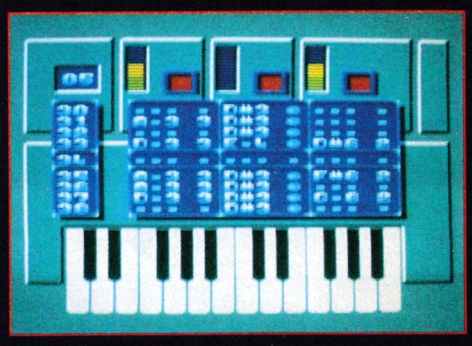

20 F • TOUS LES MOIS, C'EST DE LA RIGOLADE.
CHEZ VOTRE MARCHAND DE JOURNAUX

Les Nouveautés sont d'abord chez MICROMANIA

AMSTRAD 464/6128

Compilations AMSTRAD

NOUVEAU **EPYX SPORTING GOLD ND/199F**
21 EPREUVES DE SPORT PAR EPYX

Tir à l'Arc, Plongeon, 110 m Haies, Anneaux, Course Cycliste, Marteau, Saut à la Perche, Barres Parallèles, Half Pipe Skate Board, Footbag, Surf, Skate, BMX, Bike Racing, Flying Disk, Luge, Patinage Artistique, Patinage de Vitesse, Ski de Fond, Slalom, Saut à Skis.

MEGA MIX 149/229F **NOUVEAU**
+ Turrican
+ Chase HQ
+ Shadow Warriors
+ Altered Beast

NRJ 2 ND/249F **NOUVEAU**
+ Mystical
+ Light Corridor
+ Crazy Cars 2
+ Shufflepuck Café
+ Pinball Magic

SUPER SIM PACK 179/249F **NOUVEAU**
+ Italy 90
+ Snowstrike
+ Heavy Metal
+ Turbo Out Run

LE MONDE DES MERVEILLES 149/199F
+New Zealand Story
+Rainbow Island
+Super Wonderboy
+Bubble Bobble

LA COLLECTION N°2 ND/249F
+Dragon Ninja
+Ocean Beach Volley
+Wec le Mans +Bubble Bobble
+Wonderboy + Arkanoid 2
+Match Day 2 +Basket Master
+Supersprint +Flying Shark
+Renegade

LES JUSTICIERS 145/195F
+Dragon Ninja +Robocop
+Rambo 3

LES GUERRIERS NINJA 149/199F
+Shinobi
+Double Dragon 2
+Ninja Warriors

LES STARS DE HOLLYWOOD 149/229F
+Batman le film
+Indiana Jones Action
+Robocop
+Ghostbusters 2

LES JUSTICIERS N° 2 149/199F
+Ghostbusters 2 +Cabal
+Opération Thunderbolt

10 JEUX SPECTACULAIRES 149/199F
+ Impossamole + E Motion
+ Hot Shot + Skate Crazy
+ Footballer of the Year 2
+ Street fighter + Side Arms
+ Road Runner + Butcher hill
+ Night Raider

LES CHEVALIERS 149/199F
+Strider +Ghouls'n Ghost
+Dynasty Wars +Black Tiger
+Led Storm **(Gratuit)**

LES MAITRES NINJA 129/179F
+Double Dragon
+Last Ninja 2

SEGA ARCADE TURBO 149/199F
+Turbo Out Run +Crack down
+Superwonderboy
+Thunderblade

12 JEUX FANTASTIQUES 149/199F
+ Stormlord + Super Scrambble
+ Skate Crazy + Night Raider
+ Artura + Dark Fusion
+ Gary Lineker Hot Shot
+ Arcade Football + Technocop
+ Motor Massacre + Marauder
+ Hate

ONE, TWO ND/249F
+ Fire and Forget 2
+ Crazy Cars 2
+ Barbarian 2 + One

DOUBLE ACTION 149/199F
+Double Dragon +Wec Le Mans
+Real Ghostbusters
+Daley Thompson Olymp.

LES AVENTURIERS 149/199F
+Indiana Jones Action
+The Strider +Vigilante
+Forgotten Worlds

3615 MICROMANIA
Toutes les descriptions détaillées des jeux et un Gameboy à gagner chaque semaine !

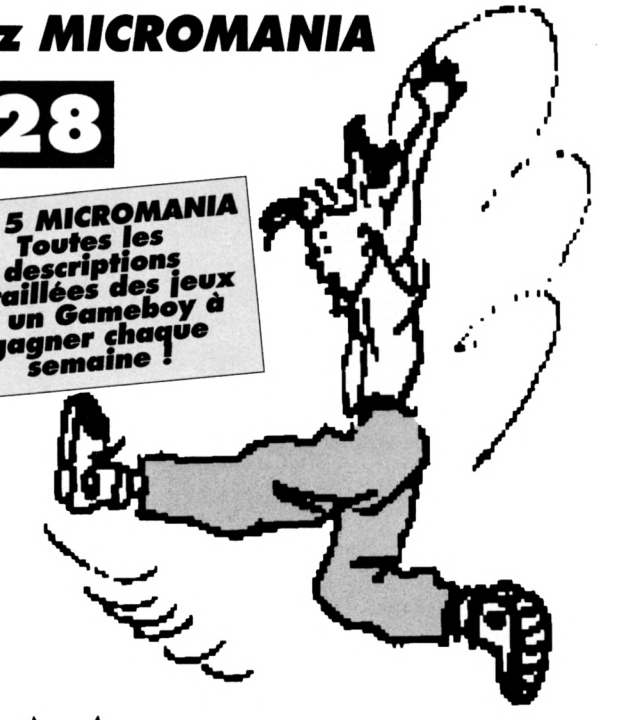

MICROMANIA

LES NOUVEAUTES D'ABORD !

BP 114 - 06560 VALBONNE
SOPHIA-ANTIPOLIS . Tél. 92 94 36 00
Ouvert du lundi au samedi de 8 h à 20 h

NOUVEAUTES A NE PAS MANQUER

PREDATOR 2	109/149F
BATTLE COMMAND	109/159F
GAUNTLET 3D	109/159F
SHADOW DANCER	109/159F
SKULL & CRUSH BONES	99/149F
SPIRIT OF EXCALIBUR	109/159F
TURRICAN 2	109/159F
ULTIMATE GOLF	149/179F

TOP 10 AMSTRAD

SUPER MONACO GP	109/159F
CELICA GT4 RALLY	109/149F
NARC	109/159F
TOTAL RECALL	109/159F
BACK TO FUTURE 3	109/149F
GOLDEN AXE	109/149F
SUPER CARS	109/149F
NINJA TURTLES	109/159F
FUGITIF	ND/229F
F16 COMBAT PILOT	99/149F

AUTRES NOUVEAUTES

APPRENTICE	99/149F
ALIVE	**ND/199F**
ADIDAS C. CHIP SOCCER	129/179F
DISC	**149/199F**
JUDGE DREDD	99/149F
METAL MASTERS	149/199F
NIGHTSHIFT	109/159F
OUT BOARD	149/199F
RBI 2	**109/159F**
SLIDERS	ND/199F
STAR CONTROL	**109/169F**
ART DE LA GUERRE	ND/249F
ADV. DESTROYER SIM.	169/229F
CHIPS CHALLENGE	109/159F
KICK OFF 2	139/179F
L'ESPION QUI M'AIMAIT	59F/ND
LA SECTE NOIRE	ND/179F
LE MANOIR DE MORT.	ND/199F
LOTUS TURBO ESPRIT	109/149F
MOKOWE	ND/199F
MYSTICAL	149/199F
NORTH AND SOUTH	149/179F
PANZA KICK BOXING	199/249F
PIRATES	ND/145F
PRINCE OF PERSIA	149/199F
RICK DANGEROUS 2	99/149F
SAGA	ND/199F
SDAW	ND/149F
SIM CITY	149/199F
SNOW STRIKE	109/149F
SUPER SQWEEK	149/199F
SWAP	ND/199F
TARGHAN	ND/199F
TENNIS CUP	169/199F
WELLTRIS	149/199F

ACCESSOIRES MICRO-ORDINATEUR

Manette NAVIGATOR	149F
QUICKJOY JUNIOR	59F
QUICKJOY 2 PILOT	79F
QUICKJOY 3 SUPERCHARGER	99F
QUICKJOY VI JET FIGHTER	149F
QUICJK JOY V SUPERBOARD	199F
SPEED KING	99F
Cordon pour le branch. de 2 manettes	49F
Câble Magnéto AMSTRAD	49F
Câble d'extention pour joystick	49F
DISQUETTES VIERGES	
4 Disquettes vierges	99F
10 Disquettes vierges	195F

OFFRES SPECIALES MICROMANIA

LES VAINQUEURS 59/99F
+ Forgotten World + Thunderblade
+ Tiger Road + Last Duel + Blasteroids

LES 100 % A D'OR 59/99F
+ Opération Wolf + Afterburner + R Type
+ Titan + 1 Autocollant inédit
+ 1 poster de Miss X

EPYX ACTION ND/99F
+ Impossible Mission 2 + California Games
+ Streetsport Basketball + 4X4 off road Racer
+ Winter Games Edition

JOYSTICK THUNDER ND/99F
+ Cybernoid 2 + Eliminator + Exolon
+ Hydrofool + Lightforce + Uridium
+ Sanxion + Exolon

LINE OF FIRE (Arcade)	59/99F
E SWAT (Arcade)	59/99F
SECRET AGENT (Arcade)	59F/ND
STRIDER 2 (Arcade)	59/99F
NIGHT BREED ACTION	59/99F
PUZZNIC (Réflexion)	59/99F
UN SQUADRON (Arcade)	99F/ND
CABAL (Arcade)	59/99F
CHASE HQ (Arcade)	59F/ND
CRACK DOWN (Arcade)	ND/99F
GHOULS'N GHOSTS (Plateforme)	ND/99F
LES INCORRUPTIBLES (Arcade)	59F/ND
MONTHY PYTHON (Plateforme)	59F/ND
MOONWALKER (Arcade)	ND/99F
OPERATION THUNDERBOLT (Arc.)	ND/99F
STRIDER (Arcade)	ND/99F

LA CONSOLE GX 4000 690F

+ 2 manettes de jeux
+ le jeu Burning Rubber (Course Auto)

TOP GX 4000

Robocop 2 (Action)	295F
Navy Seals (Action)	295F
Pang (Arcade)	295F
Batman (Action)	295F
Opérat. Thunderbolt	295F
Barbarian 2 (Comb.)	295F
Fire and Forget 2	295F
Tennis Cup (Simul.)	295F
Klax (Réflexion)	295F
No Exit (Action)	295F
Switchblade (Platef.)	295F

1 an de garantie sur tous les logiciels

NOUVEAU !

Achetez chez MICROMANIA et recevez gratuitement votre Carte du Club

LES NOUVEAUTES D'ABORD

Thomas JORDAN

MEMBRE N° 1 234 567

MICROMANIA

Cette carte exclusive vous donne droit à des réductions sur vos achats, à des informations privilégiées sur les nouveautés, les promos...

DES PROMOTIONS D'ENFER

PC COMP. 5 P. 1/4 & 3 P. 1/2	
STRYX (Arcade)	99F
MUDS (Sim. de Sport)	99F
WONDERLAND (Aventure)	99F
MURDER (Enquètes policières)	99F
LEGEND OF FAERGHAIL (Aventure)	99F

AMSTRAD	Cass/Disc
F 16 COMBAT PILOT	99/149F
STRIDER 2	59/99F
LINE OF FIRE	59/99F
E-SWAT	59/99F
PUZZNIC	59/99F

ST/AMIGA	
ARMOUR-GEDDON	179/179F
OBITUS	249F/ND
SUPER CARS 2	179/179F
SWITCHBLADE 2	179/179F
GREAT COURTS 2	179/179F
HEROE QUEST	179/179F
LEMMINGS	149/149F
KILLING GAME SHOW	125/125F
NARC	125/125F
ROBOCOP 2	125/125F
TEAM SUZUKI	125/125F
MONKEY ISLANDS	179/179F
BEAST + INFESTATION	99F/ND

MICROMANIA

LES NOUVEAUTES D'ABORD !

La GAMEGEAR

la portable couleur SEGA

990 F

Nouveaux prix sur les cartouches 245 F

MICROMANIA VELIZY 2 — NOUVEAU
Centre Commercial Velizy 2 . Tél.34 65 32 91

MICROMANIA LA DEFENSE — NOUVEAU
Centre Commercial des 4 Temps . Niveau 2
Rotonde des Miroirs . RER La Défense . Tél. 47 73 53 23

MICROMANIA FORUM DES HALLES
Le plus grand magasin d'Europe spécialisé en logiciels de jeux pour micro-ordinateurs et consoles de jeux.
5, rue Pirouette et 4, passage de la Réale . Niveau -2
Métro et RER Les Halles . Tél. 45 08 15 78

MICROMANIA CHAMPS ELYSEES — Ouvert 7 jours/7
Galerie des Champs (Galerie Basse)
84, av. des Champs Elysées . RER Charles de Gaulle-Etoile Métro George V . Tél. 42 56 04 13

PRINTEMPS HAUSSMANN
64, boulevard Haussmann . Espace Loisirs sous-sol
75008 Paris . Métro Havre Caumartin . Tél. 42 82 58 36

LES HITS GAMEGEAR

Super Monaco GP (Course Auto)	245F
G Loc (Afterburner 2)	245F
Wonderboy (Plateforme)	245F
Pacman (Arcade)	245F
Junction (Arcade)	245F
Columns(Reflexion)	245F
Warehouse Man	245F
Dragon Crystal (Réflexion)	245F
Pro Baseball (Sim.)	245F
Woody Pop	245F
Mickey Mouse (Plateforme)	245F
Head Buster	245F
Psychic World	245F
Sokoban (Réflexion)	245F
Shinobi (Arcade)	245F
Super Golf (Simulation)	245F
Devilish	245F

Vous pouvez aussi commander en téléphonant au 92 94 36 00 - Livraison garantie par Colissimo

BON DE COMMANDE EXPRESS à envoyer à MICROMANIA - B.P. 114 - 06560 VALBONNE SOPHIA-ANTIPOLIS

CPC14 TITRES	PRIX
Participation aux frais de port et d'emballage (Attention ! Consoles 50 F)	+ 20 F
Précisez Cassette ❑ Disk ❑ Cartouche ❑ **Total à payer=**	F

Nom .....

Adresse .....

.....

Code postal ..... Ville ..... Tél. .....

PAYEZ PAR CARTE BLEUE / INTERBANCAIRE

Date d'expiration ...../..... Signature :

Commandez par Minitel 3615 MICROMANIA

Règlement: Je joins ❑ Chèque Bancaire ❑ CCP ❑ Mandat-lettre
❑ Je préfère payer au facteur à réception (en ajoutant **24** F) pour frais de remboursement - N° de membre (*facultatif*)

Entourez votre ordinateur de jeux: ❑ Amstrad 464 ❑ Amstrad 6128 ❑ Amstrad 464 + ❑ Amstrad 6128 + ❑ Séga ❑ PC COMP. ❑ Atari ST ❑ Amiga ❑ Nec ❑ Lynx ❑ Gameboy ❑ Megadrive ❑ GX 4000 ❑ Gamegear

GRAND PRIX 500 2

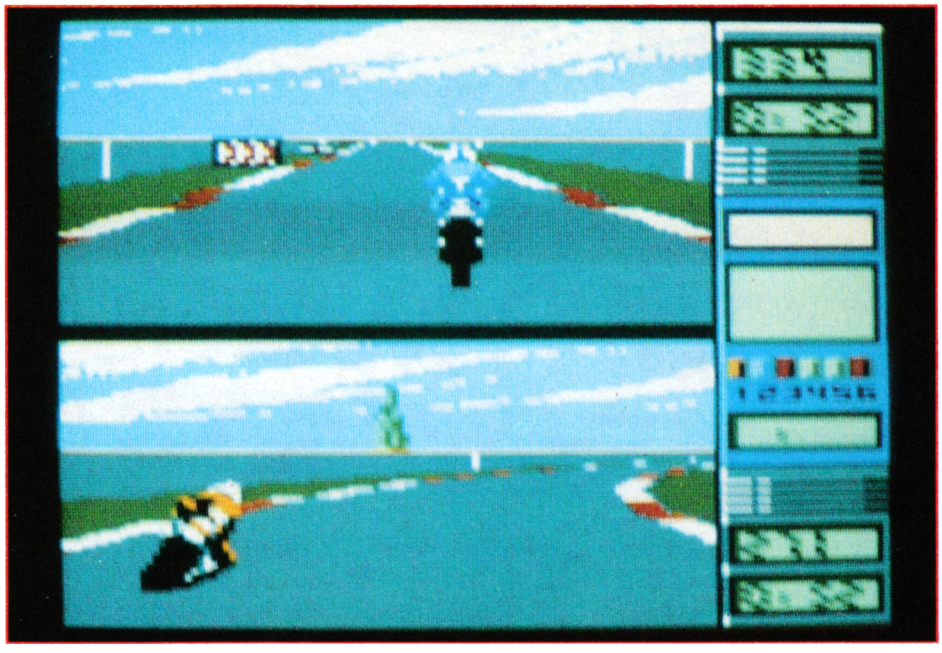

Voici la suite d'un célèbre jeu ayant eu un succès conséquent il y a déjà quelques années. Cette nouvelle réalisation, loin de n'avoir rien à envier à son prédécesseur, se révèle être une suite digne de ce nom. Gros plan sur les caractéristiques du nouveau-né.

La principale raison qui avait octroyé à GP 500 un certain succès, et pour ceux qui ne s'en souviendraient plus, je le rappelle, c'est la possibilité de jouer à deux. Possibilité heureusement conservée dans cette seconde version. En effet, le fun est ainsi multiplié, au moins par deux. Même chose pour la note, multipliée aussi (mais peut-être pas par deux quand même). Bref, l'option deux joueurs est la plus importante du jeu.

DANS LES STANDS

Que nous comparerons (les stands) aux options que nous propose le jeu. Le premier écran vous propose donc de jouer soit au clavier, soit au joystick et de piloter seul ou avec quelqu'un, ce qui reste toujours très important (meuh non, j'insiste pas).
Vous pouvez également inscrire votre nom et recharger une sauvegarde au cas où vous vous seriez avancé dans le Championnat. Le second écran vous invite, lui, à faire votre choix entre quatre motos de couleurs différentes. Les caractéristiques de chaque bécane sont également censées être différentes mais la version que nous possédons n'étant pas définitive je n'ai pas pu vraiment m'en rendre compte.
Tout cela n'ayant pas grande importance, hâtons-nous de passer au troisième menu qui vous demande de sélectionner un des 12 circuits du Championnat afin de vous entraîner, de participer à une course ou de courir pour le Championnat. Voilà, vous savez tout. Voyons maintenant ce que nous propose la course proprement dite.

SILLONNEUR DE BITUME

L'écran de jeu est divisé en deux, la partie haute étant réservée au joueur 2. En mode un joueur c'est le tracé du circuit que vous pourrez admirer en vue aérienne, avec les positions des différents protagonistes de la course signalés par des points de différentes couleurs. Mais une nouvelle option vous permet, en appuyant sur une touche, de changer de point de vue.

Je m'explique : chaque pression sur F1 vous montre la course vue par chaque concurrent (ou permet de revenir en vue aérienne). Cela est utile pour savoir, par exemple, quelles sont les intentions du concurrent qui vous suit.
Sur la droite de l'écran, se trouvent des fenêtres graphiques qui vous informeront de la vitesse de votre moto, du temps écoulé depuis le début du tour et du circuit sur lequel vous roulez. Les positions des joueurs y sont également indiquées, au cas où la vue aérienne ne vous suffirait pas ou si la fenêtre du haut est occupée par la vue d'un concurrent.

QUANT A LA CONDUITE...

Elle se révèle étrange. Etrange mais pas chiante. Si vous voulez, le côté simulation pure est assez délaissé au profit d'une conduite moins technique mais plus agréable. Accélérations, freinages et virages s'effectuent de façon correcte et la sensation de vitesse est très bien rendue. Tellement bien d'ailleurs que lorsque vous vous penchez pour prendre un virage un tant soit peu serré, ce n'est plus un freinage qu'il vous faut effectuer mais carrément un arrêt net, arrêt rendu possible (de 300 km/h à 25 km/h en 0,0786 seconde) lorsque vous appuyez sur Fire (ou shift au clavier) lorsque vous freinez. Un peu bizarre comme conduite au début mais on s'y fait, et on apprend vite à modérer les réactions de sa moto.
Autre chose concernant la conduite : il n'y a pas de compte-tours. Vous ne pouvez donc pas jouer avec les vitesses lors de certains passages délicats sur certains circuits. Dommage, mais on gagne ainsi en facilité d'utilisation.
En ce qui concerne l'aspect esthétique

du jeu, les décors sont dépouillés afin de privilégier la vitesse. Il fallait faire un choix et je crois qu'en l'occurrence ce choix a été judicieux : un jeu de moto (je dis jeu et pas simulation parce qu'à mon avis ce soft fait plutôt partie de cette catégorie) DOIT posséder cette qualité qu'est la sensation de vitesse.

Les sprites des motards sont bien réalisés, et les collisions bien gérées. A noter, à ce propos, une amélioration par rapport à GP 500 : lorsque vous vous crashez, vous ne vous enflammez plus en attendant 5 minutes avant de pouvoir repartir. Maintenant vous chutez simplement et vous vous remettez immédiatement sur votre destrier à deux roues sans perdre de temps. Un détail ? Peut-être mais de taille. Si vous êtes du genre à vous viander à chaque virage, vous me comprendrez.
Nous voilà donc devant ce qui est, à mon avis, la meilleure sim... pardon, le meilleur jeu de moto sur CPC. Et bien mieux que GP 500 premier du nom, il ravira tous les fanas de sports mécaniques (et de CPC).

Chris'

GRAND PRIX 500 2 de MICROIDS

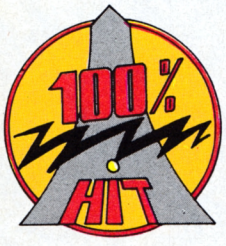

84%

Graphisme :	77 %
Son :	60 %
Animation :	90 %
Richesse :	85 %
Scénario:	—
Ergonomie :	80 %
Notice :	80 %
Longévité :	80 %
Rhaa/Lovely :	80 %

SHADOW DANCER

Une fois de plus le mal est de retour. Et une fois de plus, pour le bien de tous, le Shinobi est de retour. Mais cette fois il n'est plus tout seul : son fidèle loup est avec lui.

Cet ennemi-là, on le rencontre souvent

Tout d'abord, je dois dire que l'original d'arcade de Sega ne m'avait pas tellement emballé. Mais je dois dire aussi que son adaptation sur CPC est une réussite. Jugez plutôt.

DANSE AVEC LES NINJAS

Tout commence dans l'aéroport de la ville, où vous êtes attaqué par des sbires armés de poignards, voire de fusils. Ensuite, après avoir investi un avion, vous vous frayez un chemin jusqu'au repaire des malfrats où finalement vous affronterez leur chef. Mais votre but premier est de les empêcher d'envoyer sur orbite un satellite contenant une arme extrêmement dangereuse. Avant d'en arriver là, vous devrez vous habituer aux divers mouvements possibles avec votre ninja de choc. Tout d'abord le saut, votre aire de déplacement étant séparée en deux plans, le deuxième n'est accessible qu'en faisant un méga saut vertical.
Pour cela, il faut appuyer sur le tir et lever la manette en même temps. Pour redescendre et revenir au premier plan, il faut baisser le joystick toujours en tirant en même temps. Le deuxième mouvement important est l'utilisation du loup. C'est d'ailleurs l'innovation gigantissime du jeu. Il suffit de se baisser puis de tirer pour que votre loup parte illico alpaguer un ennemi. Pendant ce temps vous avez toute latitude pour le descendre. Cool, non ? La stratégie n'est pas oubliée non plus : à chaque stage, vous devez récupérer un quota de globes, avant de passer au stage suivant.

LA DANSE DU MAGE

L'autre point important du jeu est la magie ninja. En appuyant sur la barre d'espace, vous verrez votre personnage se mettre à incanter puis à envoyer un sortilège qui élimine tous les ennemis à l'écran, sauf pour les monstres de fin de stage où cela n'enlève que deux de ses points de vie. Vous avez au départ le droit d'utiliser jusqu'à cinq fois cette magie. Malheureu-sement, elle ne se recharge pas lorsque vous passez un stage ni quand votre personnage meurt ;

ainsi, sans magie c'est loin d'être évident.
Heureusement, en récupérant les globes, vous pouvez gagner une ma-gie de temps à autres. Un conseil, ne gaspillez pas vos cinq pouvoirs pendant le parcours, même sur les passages qui vous paraissent difficiles, mais gardez-les pour les monstres de fin de niveau.

LA DANSE DU NINJA

L'une des plus grandes qualités de Shadow Dancer est non seulement de garder l'esprit de l'original d'arcade, mais surtout d'avoir réussi à intégrer tous les niveaux de celui-ci. Chacun d'eux a son athmosphère propre et est séparé en deux ou trois sous-niveaux plus un dernier où vous affrontez le gros monstre de fin.
Dans le premier, vous traversez un aéroport pour finir devant un immense ninja, lequel à trouvé refuge dans un avion, et vous envoyant des boules de feu. Au niveau suivant, vous traversez les rues d'une ville tout en montant sur les voitures et en évitant (voire tuant) des ninjas tournoyant, lesquels sont bigrement coriaces. Ensuite vous devez traverser un pont bien gardé pour finalement affronter une locomotive vous envoyant, elle aussi, des boules de feu.
Dans le troisième stage, vous descendez sous terre, visitez des grottes, pour, après avoir traversé les égouts, rencontrer un ninja vous lançant des bâtons à tête chercheuse. Le dernier niveau vous fait remonter à la surface, dans l'aire de lancement où vous affrontez non pas le chef, mais bien la chef qui vous attend de pied ferme derrière son bâton tournoyant.

GNACK ! Le loup attaque !

UN SCROLL DANSANT DANS TOUS LES SENS

Côté technique, j'ai été agréablement surpris ; en effet, l'animation est vraiment très bonne avec un scroll très propre et rapide. A partir du deuxième sous-niveau du jeu, on à même droit à un scroll multidirectionnel, ce qui est rare, mais très bien fait, ce qui l'est encore plus. Les graphismes aussi sont réussis, respectant l'original. La musique, quant à elle, n'est présente que pendant la page d'intro. Pendant le jeu, nous n'avons droit qu'au bruitage du tir et des ennemis mourant, ce qui est un peu léger, m'est avis.
Il y a quand même un léger point noir. En effet, je conseille aux ceusses qui n'ont pas de joystick de redéfinir les touches, car celles proposées sont complètement ridicules (touche "P" servant à aller vers la droite et aussi à la pause, par exemple). Mais tout cela ne nuit pas à la jouabilité de ce très bon soft.

Wonder Fra qui veut danser avec les loups

Pratique la magie.

SHADOW DANCER d'US GOLD

85%

Graphisme :	83 %
Son :	78 %
Animation :	94 %
Richesse :	81 %
Scénario:	-
Ergonomie :	60 %
Notice :	-
Longévité :	92 %
Rhaa/Lovely :	94 %

SWITCHBLADE

C'est dans notre numéro de novembre 1990 que votre serviteur avait testé Switchblade dans sa version cartouche pour les CPC+ et la GX 4000. Rappelez-vous, à l'époque, Gremlin qui avait déjà bien avancé la version de ce jeu sur CPC, avait décidé de le porter au format cartouche pour que Switchblade bénéficie de l'engouement médiatique autour des nouvelles machines Amstrad.

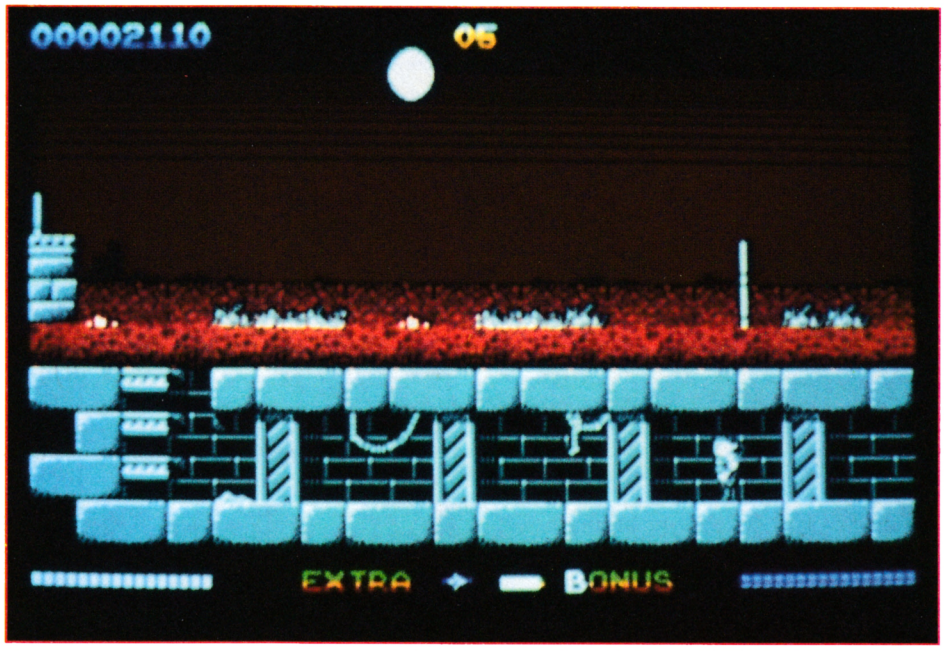

Il s'agissait alors du premier jeu Gremlin dans ce format (et toujours le seul actuellement) qui, bien que de qualité, n'exploitait pas réellement le potentiel offert aux CPC+ car lancé rapidement sur ces machines pour en augmenter le nombre de cartouches.
Lors de notre voyage à Londres à l'ECTS, l'éditeur britannique nous a avoué ne pas avoir fait de ventes pharamineuses de cartouches Switchblade. Finalement, voici le jeu dans sa version supportée par toutes les machines Amstrad en disquette et en cassette. Vraiment très proche dans sa réalisation de la première version éditée, ce Switchblade-là va permettre enfin au plus grand nombre des possesseurs de machines Amstrad de découvrir ce jeu plutôt excellent !

RETROUVEZ LA LAME DE FEU

Switchblade vous propose d'incarner Hiro, l'un des chevaliers de la lame. Vous habitez un monde cybernétique, Thraxx, sur lequel la paix et le bonheur de vivre règnent depuis plus de dix mille ans. Durant ces longues années, Havok l'ignoble, dormait à poings fermés. Il fut, il y a plus de cent siècles, le dictateur qui fit régner la terreur dans le royaume de Thraxx...
Il s'est maintenant réveillé et, avec une effroyable soif de vengeance, il a brisé la lame de feu avant d'anéantir un à un les chevaliers de la lame.
Vous êtes le dernier espoir de votre peuple et votre tâche sera de reconstituer la lame de feu, source de vos pou-

voirs, avant d'affronter le terrible Havok...
Le monde cybernétique de Thraxx a la particularité d'être totalement inhabité en surface. C'est donc dans un dédale sous terrain que vous devrez chercher les morceaux de votre arme sacrée. Il s'agit, à l'instar des deux Rick Dangerous, d'un véritable jeu de plates-formes puisque vous évoluerez avec Hiro au milieu de constructions métalliques composées d'échelles, de poutres, de caisses, de couloirs et de pièces taillées dans la pierre...

JOUEZ DE LA SAVATE

Votre progression dans le monde sous terrain de Thraxx est, bien sûr, semée d'embûches. Il va falloir affronter les centaines de cyber-robots de l'odieux Havok. Pour cela, vous ne pourrez compter que sur vos poings et vos pieds. En bas à droite de l'écran, une barre d'énergie représente la puissance de vos coups. Une faible pression sur le bouton de feu et Hiro donne un coup de poing. Une pression plus longue (à la moitié de la barre) et le voilà donnant un coup de pied haut. Enfin, appuyez à fond sur le bouton de feu et bloquez la barre d'énergie à son maximum pour asséner à vos ennemis un coup de pied balayant. C'est le plus puissant de vos coups et c'est également celui qui vous permettra de casser fioles et briques abritant quelques bonus.
Pour une efficacité maximale, et afin de ne perdre aucun point de vie, vous devez éviter le corps à corps avec vos ennemis. Utilisez donc à outrance le coup de pied balayant ou sautez sur une caisse. Ainsi, lorsque vous serez en hauteur, les cyber-robots ne pourront vous atteindre, alors que vos coups porteront.

Essayez de collecter rapidement les lettres bonus qui permettront d'augmenter la puissance d'Hiro. De même, soyez curieux et dénichez toutes les options et passages dissimulés derrière certaines pierres. Facilement reconnaissables, elles semblent un peu plus âgées que les autres et vous percerez leur secret d'un coup bien ajusté.

PROGRAMMATION SOIGNEE

Le plus incontestable de Switchblade est que vous ne pouvez pas connaître à l'avance les proportions des lieux que vous explorez.
Effectivement, les salles n'apparaissent à l'écran qu'à partir du moment où vous y pénétrez.
A noter, côté technique, que la partie sonore est exactement la même que dans la version cartouche, donc toujours aussi somptueuse. De même, les amateurs éclairés remarqueront l'utilisation de plusieurs fenêtres en moyenne résolution, histoire d'augmenter un peu le nombre des couleurs présentes à l'écran. En fait, pour afficher votre score, votre nombre de vies, et l'état de la lame de feu en haut de l'écran mais également les barres d'énergie en bas de l'écran, les programmeurs emploient des « splits-rasters » ce qui saura forcer l'admiration de certains démo-makers.
Bref, en plus d'être prenant, Switchblade est très correctement réalisé et saura plaire à tous les fanas des Rick Dangerous. Nous n'espèrons plus qu'une chose au cas où nous parvenions au bout de ce jeu : c'est que Gremlin pense convertir Switchblade 2 sur nos machines, ce dernier étant déjà disponible sur machines 16 bits.

Robby

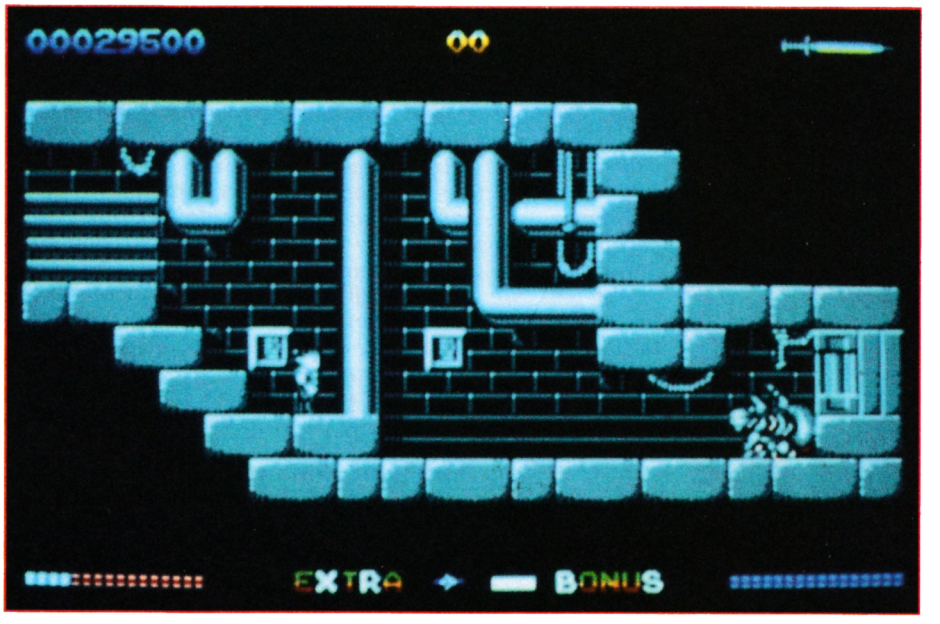

SWITCHBLADE de GREMLIN

91%

Graphisme :	90 %
Son :	89 %
Animation :	86 %
Richesse :	96 %
Scénario:	88 %
Ergonomie :	90 %
Notice :	82 %
Longévité :	94 %
Rhaa/Lovely :	97 %

A L'HEURE OU BLANCHIT LE CHAMPAGNE, COURAGE... BUVONS

COURRIER

Salut les aminches. Suite à un mouvement de grève surprise d'une certaine catégorie du personnel, les fautes d'orthographe de certaines de vos lettres ne seront exceptionnellement pas corrigées ce mois-ci. Vous m'en voyez désolé et amusé à la fois. Merci de ne pas montrer ce numéro du Courrier de Franck Einstein à vos parents (*).
Mais ne tardons pas trop, j'ai plein plein plein de courrier à répondre.

Salut Franck ! J'ai un petit problème qui m'ennuie grandement. Voilà. J'ai deux images : une qui représente le cadre d'un jeu d'aventure et l'autre le dessin que l'on met dans ce cadre... J'aimerais pouvoir juxtaposer ces deux images à partir d'un programme qui agit rapidement et qui est appelé à partir du Basic. Car j'utilise un compacteur, et si à chaque dessin je dois dessiner cedit cadre je ne gagne pas assez de place. Merci d'avance.

Christophe Sobczak, Pepeete (Thaiti)

Salut Christophe ! C'est très bien d'utiliser un compacteur, ça prouve au moins que tu t'intéresses à ce qui se passe autour de toi. Je ne sais pas quelle est la situation du CPC en Polynésie française, mais j'espère que tu peux trouver sans trop de difficultés tous les softs que tu veux. Ainsi que *Cent Pour Cent*, bien sûr.

Bon, le plus simple pour régler ton « problème » est... de changer de compacteur ! Ben oui : de nos jours, tout bon compacteur digne de ce nom et qui se respecte, doit être capable de ne sauvegarder qu'une portion de l'image-écran, que l'on pourra ensuite réafficher aux mêmes coordonnées — ou ailleurs. Le premier nom qui me vient à l'esprit est Zénith d'Esat Software — qui n'a pas édité que des merdiciels — mais d'autres possèdent sans doute également ce genre de fonctionalité.

Salut Franck ! Je t'écris à propos de ton courrier d'il y a deux mois, où tu nous parlais des assembleurs. Je bosse avec Adès et j'ai quelques petits conseils qui peuvent toujours aider les néophytes au cerveau embrumé.

- Pour les notations hexa, il faut mettre « & » devant le nombre concerné, par exemple : « LD A, &BC12 ».
- Adès exècre EXEC, mais on peut le remplacer par ENT.
- On doit TOUJOURS mettre un point derrière une étiquette, par exemple : « BOUC. INC A ».
- On ne peut pas écrire uniquement une étiquette sur une ligne sous peine de se prendre un MNEMONIQUE INCORRECT en pleine tronche. Je m'explique : on doit rajouter un point-virgule (REM du Basic pour les ignares) comme si on mettait un commentaire, par exemple : « TEMPO.; ».
- Adès est très capricieux. Il faut remplacer certaines mnémoniques par leurs équivalents. Dans le cas de DEFB, DEFS et DEFW, on doit les remplacer respectivement par DB, DS et DW. Et pour DEFM ? C'est pas DM, c'est... c'est... Oui, je sais, j'ai honte mais j'ai pas trouvé. Alors si quelqu'un sait par quoi remplacer ce < biiip ! > de DEFM, qu'il écrive à Tonton Franck.
Bon, j'espère que j'ai éclairé le cerveau embrumé de certaines et de certains. Tiens, pendant qu'on y est, un gros bisou baveux aux SDR qui sont toujours obligés de corriger les fôtes d'auteaugraf (On en est tout renversé, NDSDR...).

Rambo Mamie Nova

Hé bien... Voilà un garçon qu'il est bien ! Merci qui ? Merci Rambo Mamie Nova (oui, je sais, j'ai honte moi aussi, elle était facile). Je leur ai pas encore demandé leur avis, mais je pense que les SDR te rendent ton bisou baveux (Que nenni, on se le garde précieusement... NDSDR).

Cher Franck. Je suis au bord du suicide : j'ai un 6128+ et je peux pas jouer à certains jeux malgré ma cartouche « anciennes Rom » : y'a écrit « appuie sur 1, 2 ou 3 » ; j'appuie : que dalle ! Mon clavier Azerty pas compatible ? Une bidouille est-elle possible ? Tu es mon seul espoir...

Thierry Dicule (alias René Castel), Tardets

Bonjour Franck. Je vous envoie cette bafouille, pour vous posez quelques questions. Etant en possesion d'un CPC 6128+... Il a été dit que 80 % des programmes fonctionnaient : tarata, tout faux. La preuve en est, puisqu'Amstrad a sorti cette fameuse... cartouche Basic qui, soit dit en passant, redonnait, toute la mémoire ROM supprime même avec des jeux originaux, Alors Franck vous avez compris comme moi, je veut dire par là... Pourquoi sur CPC ancien (noir) tous les logiciels de quelle façon étaient-ils (originaux ou pas) tournaient sans problème. Cela prouve bien que la cartouche Basic ne contient pas le nombres de CI qui se trouvaient sous les touches de l'ancien CPC (16 CI de la série 74LS). Conclusion, mon cher Franck cette cartouche n'est pas complète, car si elle avait à l'intérieur toute la Rom... alors tous les jeux (originaux ou pas... car vous vous doutez bien que beaucoup ne possèdent pas les originaux) tous devraient fonctionner comme sur l'ancien. La preuve en est, je me suis tapé Molecularr... Bonjour les glandes, il ne tourne sur CPC+ même avec cette cartouche Basic.

Lucien Rouget, Gretz

Du calme....
du calme le chien....
J'arrête de
te torturer....
VALO 91

Oui, je sais, vous n'êtes pas les seuls à vous plaindre de ce genre de problème... Voici donc quelques explications qui devraient, j'espère, rendre ce bordel un peu plus clair.

Lorsqu'un programme quelconque (jeu, éducatif, etc.), prévu pour 6128 uniquement, effectue un saut en Rom, il se plante lamentablement sur un 6128+ parce que bon, justement, c'est pas un 6128 normal. C'est de la faute du programmeur du jeu, il avait qu'à être moins con : Amstrad l'a suffisamment dit et répété lorsque les CPC sont sortis : « Ne sautez jamais en Rom, les adresses sont différentes sur 464, 664 et 6128 et changeront encore si de nouvelles machines sortent. Les vecteurs système sont là pour ça. » (En gros, hein, je résume) Certains n'en ont fait qu'à leur tête, tant pis pour eux.
Alors Amstrad, qui décidément est bien bon, sortit la fameuse cartouche dont il est question ici, qui règle ce petit problème : en mettant des anciennes Rom dans les nouveaux CPC, on perd toutes les qualités supplémentaires de l'ASIC (qui devient du coup inutilisé), mais on gagne un avantage de taille, à savoir une logithèque énorme. Le calcul est loin d'être bête, on sent bien là la main avide de Tonton Susucre. Quoi qu'il en soit, le résultat est là : tous les softs qui plantaient sur CPC+ à cause de sauts en Rom, fonctionnent normalement avec la cartouche anciennes Rom. Ça en fait tout de même un paquet.

Mais voilà, ça ne suffit pas. En effet, si le logiciel (software) est redevenu identique (à deux ou trois octets près), le matériel (hardware) est toujours aussi différent ! C'est pourquoi certains programmes qui l'attaquent directement (et pas toujours de façon très propre) continuent à refuser de fonctionner correctement sur les CPC+, même avec les anciennes Roms. Et là, y'a rien à faire : il est impossible d'y remédier (sinon en bidouillant directement les programmes en cause, mais bon, hein...).

Sined ou les Logon System vous expliqueraient mieux et plus en détails que moi, les diverses différences qui existent entre les anciens CPC et les CPC+... Je crois qu'elles concernent le Gate-Array, qui ne réagit plus exactement comme avant. Ce qui tombe assez mal, puisque le clavier, par exemple, est géré par lui. Ce que je sais, c'est qu'il y a une chance sur deux pour qu'un programmeur ait choisi, à l'époque, la « bonne » solution, celle qui est entièrement compatible avec le 6128+. L'autre n'est pas à blâmer : il ne pouvait pas savoir...

Salut Franck. J'ai deux gros problèmes avec mon CPC 6128. Je vais commencer par un des deux.
1°) Sur Amstradeus, l'ordinateur me signale un « Improper argument in 3460 », que dois-je faire ?
2°) Je viens de faire une copie (sous Discologie) de cassette sur disquette et l'ordinateur, une fois la page de présentation chargée, se met sur cassette. Pourrais-tu me dire ce qui se passe et comment le surmonter, soit par Discologie, soit par mini listing ?

Le Vengeur Venu de Loin

Hello, Vengeur. Concernant Amstradeus, s'il s'agit de la version que nous avons publiée il y a quelques mois, je ne puis que te conseiller de bien vérifier que tu n'as pas commis de fautes de frappe en recopiant le listing. Vérifie évidemment la ligne 3460 en priorité, mais d'autres lignes peuvent entraîner ce message d'erreur.
Quant à la copie de cassette sur disquette, Discology n'y est pour rien. Le problème vient du fait que le jeu a été initialement prévu pour fonctionner sur cassette, et non sur disquette. Résultat : chaque fois qu'il veut charger quelque chose (tableau du jeu, musique, etc.) il essaye d'accéder à la cassette. C'est tout-à-fait normal et inévitable, tu n'y peux rien et moi non plus.

Franckie (je me permets cette familiarité), j'ai un gros problème : je voudrais savoir les noms et les prix des logiciels de musique. Aussi, je suis big fainéant, et je voudrais savoir (encore...) si on peut m'envoyer les listings publiés sur un disk que je vous aurais envoyé. Tu diras aussi à Jœ Lascience qu'il s'est complètement planté ! Essaie de taper un programme avec des DATAS (style Pokes au Rapport) et met des espaces à la place des virgules : on trouve un « Overflow » à la ligne où l'on demande de lire les DATAS ! Sinon, je trouve la nouvelle formule géniale, mais un petit classement ferait plaisir : bleu pour les initiations, rouge pour le courrier, vert pour les bidouilles, jaune pour le listing... A moins que le big chef ne le veuille pas... Salut et bisous à Miss X (au fait, si c'est pas indiscret, il est de qui ?).

Raph

Mon p'tit Raphie (tu me permets cette familiarité ?), je serais bien incapable de te donner une liste complète et détaillée de tous les softs de musique tournant sur CPC. Je vais en dire deux mots à Poum et peut-être fera-t-on un de ces quatre un dossier musique comme on avait fait un dossier assembleur, va savoir. Quant à nous envoyer des disquettes, franchement, on préfère pas : imagine le nombre de lecteurs qui feraient la même chose... On croulerait sous les disquettes, elles mettraient trois mois à repartir et vous appelleriez tous en même temps pour gueuler ! Merci bien. Comme dit le proverbe : « Qui veut aller loin ménage sa monture. »
Merci pour l'idée des couleurs, on va essayer d'y réfléchir entre deux Coca. Mais il faut reconnaître que le rouge est la couleur de Cent Pour Cent depuis le début (trois ans déjà !), ça nous ferait un peu mal au cœur de le changer maintenant. Mais après tout, pourquoi pas ?
Quant au bébé de Miss X... La nouvelle a été perçue avec stupeur à la rédaction... Le doute et la méfiance régnaient... Tout le monde (sauf Sabine, les deux Corinne et Agnès) était suspect... Jusqu'à ce qu'on apprenne enfin la vérité : c'est son petit copain, le papa ! Etonnant, non ?

ATCHAO BONSOIR

Voilà, c'est tout pour ce mois-ci. On se retrouve le moins prochain avec toujours autant de lettres, toutes plus intéressantes les unes que les autres. Bécots à tous, et plus particulièrement à Septh qui pourrait passer nous voir un peu plus souvent... Mais ce n'est pas tout à fait fini pour vous puisque je vais passer la main à mon collègue Jo Lascience. Le maître es-Basic s'est mis à genoux pour me supplier de lui laisser un peu de place dans ma rubrique afin que, lui aussi, réponde aux lettres de ses lecteurs préférés. Dont acte.

Franck EINSTEIN

(*) Sauf s'ils sont aussi nuls en français que vous.

LE COURRIER DE JO

Que de lettres reçues ! Toutes vachement sympa et dont beaucoup venaient de très très loin, de sous les cocotiers ! Vous êtes vraiment des potes !

Mickel K. de Trappes est vexé par ses copains qui ne lancent pas ses menus et recherchent directement les prog sur la disquette. Il veut rendre ceux-ci invisibles.
- Par un utilitaire tel que Oddjob ou Discologie, tu fais passer tes noms de prog de Dir en Sys. On ne les verra plus ni par Cat ni par Dir.
Dis-moi... S'ils contournent laborieusement tes chers menus c'est qu'ils sont certainement trop longuets, du genre vingt secondes de musique avec animation clignotante... Fais du beau mais du bref ; un menu c'est fait pour accéder plus vite à ce que l'on cherche.

Said M. de Nantes demande comment afficher le petit rond de N°.
- Tu le crées par Symbol. Pour l'avoir par exemple sur la touche « crochet ouvert » (code Ascii 91) d'un clavier Qwerty ou Azerty, tu programmes :
SYMBOL AFTER 91
SYMBOL 91,0,56,108,56,0,0,0,0

Remarque, Franck me signale qu'en appuyant simultanément sur la touche Control et la touche « crochet ouvert/ parenthèse fermée » d'un clavier Azerty, on obtient un signe similaire.

Tristan S. de Basse-Terre nous signale que le sous-programme Pause de Everaft.bas a malencontreusement été coupé dans la mise en page de la revue. Le voici, avec les excuses des maquettistes :
```
42000 ' PAUSE de DUR secondes
42010 T0!=TIME
42020 WHILE TIME < DUR*300 +
T0!:WEND
42030 RETURN
```
D'autre part, tu as parfois des "Read

TELECHARGEMENT, BIDOUILLES, BASIC, ASSEMBLEUR, POKES, ASTUCES, GUIDE DES JEUX, ACTUS, QUIZZ PRIMÉ... SONT SUR LE

3615 ACPC

LE SERVICE MINITEL D'AMSTRAD CENT POUR CENT

Fail" quand tu recharges des fichiers images créés par Graphxy.bas. Ton prog n'y est pour rien, c'est côté drive. Ou bien ta disquette a une zone abîmée, ou ton DD1 aurait besoin d'un nettoyage interne.

P.Lod de La Machine est un adorateur de l'algèbre, mais ne sait comment faire la représentation graphique à l'écran de fonctions y=f(x) ultra complexes (et il m'en donne des gratinées à faire peur !).
- Le principe est simple : une boucle FOR NEXT crée des x, et pour chacun ta formule calcule la valeur y. Ces x et y sont mis dans un tableau, puis tu traces par PLOT ou DRAW (voir GRAPHXY).
Quand tes formules contiennent des "plus ou moins", et c'est ton cas, il faut faire plusieurs "passages" : un coup avec "+", tracé, un coup avec "-", tracé. OK ?
Vas-y molo avec l'aspirine, c'est mauvais pour le gésier...

Olivier à Arnouville-les-Gonesse y va fort, il voudrait programmer des sprites en pur Basic ! Désolé gars, mais la création de sprites passe par l'Assembleur, même si après tu peux appeler ces routines à partir du Basic. Il a existé dans le commerce des utilitaires pour créer facilement (?) des sprites. Mais je me rappelle fort bien que notre ami Poum nous avait fait un cours bien sympathique sur la programmation et la gestion des sprites. C'était dans le cadre de sa rubrique « De l'Arcade à l'Action » et plus particulièrement dans le numéro 29 d'*Amstrad Cent Pour Cent*.
Raymond E. du Grand-Quevilly a des désirs du même genre :
- Plus de deux couleurs en Mode 2, afficher dans le Border, etc. C'est possible, mais pas en Basic... Et pour cela il faudrait que tu compulses les anciens numéros d'*Amstrad Cent Pour Cent* dans lesquels sont parus les célèbres Rubidouilles.
- Changer de Mode sans CLS est faisable par POKE &BDEB,&C9 mais il est inévitable que les caractères aient alors un aspect rayé. C'est normal puisque la structure de la mémoire d'écran n'est plus la même.
- Le message "Ready" te déplaît après ton message de fin ; deux solutions classiques : un LOCATE 1,20:PRINT"" qui va te le mettre en bas d'écran. Terminer par R$=INKEY$:CLS:END. Il y aurait aussi PEN 0:END, mais ça c'est plutôt vache...

Jean-Yves C. d'Apt voudrait rechercher dans des Cat les noms de fichiers se terminant par la lettre M.
- Sous CP/M je ne vois comment faire ; sous Basic c'est faisable mais lourd : la difficulté c'est de charger en Ram la liste des fichiers, après c'est simple avec INSTR ou MID$.

Alain R. d'Orly a des petits ennuis avec les options Q de Lexique.bas. Sans ton listing c'est difficile de te répondre, mais il semble que tu devrais le vérifier de près, surtout les IF M$="Q" THEN avec les numéros de lignes destinataires.

Jean-Claude M. de Tournai (Belgique) me conteste quand je dis qu'il ne faut pas anticiper au clavier pendant un LOAD ou un SAVE (LIST devenant IST ou LST) : « Si on tape doucement ça marche ».
- Quand le CPC fait des accès disque, le microprocesseur Z80 travaille alternativement pour le drive et pour le micro. Autrement dit, le cycle normal des "interruptions" est fréquemment suspendu, donc des touches pressées ne sont pas mémorisées dans le buffer clavier. Si tu tapes "doucement", la pression sur chaque touche est inconsciemment plus longue (à la limite de la répétition), et de ce fait on a ainsi beaucoup plus de chances pour que la totalité des touches pressées soit mémorisée dans le buffer clavier.

Tous mes compliments à Guy P. de Joigny qui a amélioré mon programme Desscar (dessin de caractères au joystick) : il n'y a plus une grille de saisie mais quatre juxtaposées ! Ce qui lui permet de concevoir en mode plein écran des « mots graphiques » en cinémascope ! Ça me fait très plaisir quand on grossit mes progs : c'est fait pour !

On terminera par un bon gag ayant fait trois victimes (comme ils avaient joint des enveloppes timbrées, je leur ai répondu directement).
- Dans cette ligne 30 il y a MEMORY HIMEM-1. Et sans doute parce que leurs profs de français les avaient trop bassinés avec Corneille et Racine, ils ont écrit MEMORY HIMEN-1...
Sur un CPC 6128 HIMEM fait 42619, mais comme cette variable HIMEN fait zéro...
Racine et Corneille utilisaient à tour de bras le verbe « déclarer son hymen », mais renseignements pris, ces deux emperruqués étaient hélas complètement nuls en Basic...

Jo LASCIENCE

DES POKES SUR MINITEL

Les meilleures bidouilles à l'ouest de la ligne B du RER sont désormais disponibles sur Minitel ! Des pokes pour la Multiface II et Discology et des tas d'astuces sont désormais disponibles en permanence, 24 heures sur 24, sur le serveur Minitel d'*Amstrad Cent Pour Cent : le rêve !!!*

Et oui, tout arrive ! Sined s'est trouvé une nouvelle copine, Poum a enfin terminé Equinoxe et notre serveur Minitel voit le jour.
Sur le 3615 ACPC vous pourrez consulter quand vous le voulez tous les pokes, bidouilles, astuces et autres cheat mode parus dans tous les numéros d'*Amstrad Cent Pour Cent*.
Vous y trouverez une rubrique entièrement dédiée aux ceusses qui pratiquent l'art de la méthode de Septh ou celui de la Multiface II. Vous pourrez donc rechercher une bidouille pour un jeu que vous n'arrivez pas à terminer mais également donner vos propres bidouilles.
Pour les demandes en mariage, les dessous de table, les cadeaux, les saluts amicaux, les critiques acerbes, les invitations au resto, les messages d'amour

AU RAPPORT

et les bonnes blagues vous avez mon autorisation pour écrire en boîte aux lettres Robby. Je me ferai un plaisir de répondre à toutes les personnes qui auront également une BAL (pour boîte aux lettres).
Après cette bonne nouvelle, que dis-je, cette excellente nouvelle, revenons à la méthode de Septh. Voici donc le second et dernier volet de la rediffusion en exclusivité pour *Amstrad Cent Pour Cent* de cette fameuse méthode qui devrait vous aider à trouver par vous-même des bidouilles avec Discology dans vos jeux.

LA MDS (PARTIE 2)

La MDS, c'est la méthode de Septh patati patala. Oui, je n'ai pas mis la LMDSPTDVIDLJQSTDS sinon Laurence, notre claviste (qui n'arrête pas de manger des chocolats Léonidas), aurait dû tronquer l'intertitre et cela n'aurait pas été très joli d'un point de vue purement esthétique, voyez-vous ? Bref, et avant de continuer ce chef-d'œuvre unique au monde qu'est La Méthode De Septh Pour Trouver Des Vies Infinies Dans Les Jeux Qui Sont Trop Difficiles Sinon, je tiens à vous adresser, solennellement, à la fois mes remerciements et mon admiration. Mine de rien, vous êtes très nombreux à utiliser cette méthode, et la plupart d'entre vous m'écrivent pour en faire profiter les autres. C'est vraiment très sympa, ça fait plaisir de savoir qu'on ne se casse pas le cul QUE pour des clopinettes...

Bien, maintenant que cela est dit, essayons de faire le point. Nous avons ISS d'un côté, Discology de l'autre, et notre bon vieux CPC des familles au centre. Le but de la manœuvre est de mettre des vies infinies dans cet excellent jeu d'Electric Dreams, sachant qu'on est déjà parvenu à en mettre 255 (ce qui, somme toute, n'est déjà pas si mal). Au point où nous en étions restés la dernière fois, on savait que le programme stockait le nombre de vies à l'adresse &B02D, ce qui va nous permettre d'empêcher ce nombre de diminuer. Il nous suffit maintenant de rechercher, sur la disquette, toutes les fois où l'on rencontre une référence à cette adresse. En d'autres termes, il faut rechercher les octets hexadécimaux 2D-B0.
Je rappelle aux cancres et apprends aux petits nouveaux qu'en Assembleur Z80, les adresses sont écrites en mémoire à l'envers, c'est-à-dire l'octet de poids faible d'abord, puis l'octet de poids fort. Bref, Disco nous trouve ça en deux temps trois mouvements, il n'y en a que deux et Nathalie, notre gentille maquettiste qui n'arrête pas de fredonner tous les hits du TOP 50 à longueur de journée, nous a mis un encadré numéro 1 dans le coin.
On a déjà rencontré la seconde occurrence y'a pas longtemps, on peut donc l'oublier. Quant à la première... On l'a encore dans le baba, c'est pas celle-là non plus. Aïe ! Aïe ! Aïe ! Ca y est, ma méthode foire complètement. Du coup, je vais continuer dans la théorie, vous aurez les vraies vies infinies juste après.
Or donc, dans 70 % des cas, les programmeurs procèdent tous de la même manière pour décrémenter le nombre de vies. Je vous ai déjà expliqué comment ils font la dernière fois, mais bon, ça fait quand même deux mois de ça, je vais donc vous la rappeler et c'est dans l'encadré numéro 2.
Pour empêcher la décrémentation, il suffit d'enlever le 3D (qui correspond au code DEC A). Seulement voilà, en Assembleur, on ne vire pas une ligne comme en Basic ; il faut la remplacer par une autre, de même longueur (un octet). Mais comme on ne peut pas non plus remplacer notre octet par n'importe quoi, on choisira le 00, qui correspond à l'instruction Assembleur NOP, que l'on pourrait traduire en Basic par REM. Une fois la modification effectuée, les trois deviennent ce que vous apercevez dans l'encadré numéro 3.
Et toc, le nombre de vies ne diminue plus. C'est facile, c'est pas cher, et ça rapporte gros.

RESUME

Voici résumée la marche à suivre pour mettre des vies infinies dans un jeu :
1) Chercher l'adresse en mémoire où est stocké le nombre de vies. Pour ce faire, rechercher la chaîne 3E-Nombre de vies-32 ;
2) Cette chaîne étant généralement suivie d'une adresse, la noter (en n'oubliant pas d'inverser les octets de poids fort et de poids faible) ;
3) Rechercher ensuite sur la disquette toutes les références à cette adresse ;
4) Parmi toutes les occurrences, on trouve généralement la chaîne 3A-Adresse (2 octets)-3D-32-Adresse (2 octets). Remplacer alors le 3D par 00, sauvegarder le tout, et le tour est joué.

VIES INFINIES DANS ISS

Bon, c'est vrai que j'ai un peu l'air d'un con, mais ma méthode ne fonctionne pas avec ISS. Pourquoi ? Parce ce que, justement, et malgré un bon départ évident, ISS ne fait pas partie des 70 % de jeux auxquels la méthode est applicable (je ne vous l'ai pas encore dit, mais je recherchais les vies infinies en même temps que vous. Ça doit être ça qu'on appelle à la télé les aléas du direct...).

Voici donc quand même les vies infinies, avec quelques explications pour les plus branchés en Assembleur. En parcourant le programme, j'ai trouvé un LD IX,&BD00 qui traînait quelque part. Etant donné que l'adresse qu'on cherchait était &B02D, je me suis dit : « tiens, il se pourrait bien que cet —bip— de programmeur ait utilisé l'adressage indexé » ! C'est pourquoi j'ai recherché partout un DEC (IX+&2D). Pourquoi &2D ? Tout simplement parce que c'est la différence de &B02D avec &B000. Disco l'a trouvé en moins de temps qu'il ne m'en a fallu pour boire un Coca. Hop, remplacé par trois NOP, les vies infinies étaient trouvées ! C'est ce qu'on appelle avoir du pot, d'accord, mais ça marche...
Conclusion : pour les vies infinies dans

POKES

'A TES RISQUES ET PERILS...

STARING : POKES

RÉSUMÉ : EN BIDOUILLANT "LE PASSAGER DU TEMPS", POKES S'EST TÉLÉPORTÉ 'A TRAVERS L'ESPACE TEMPS. 'A LA RÉDACTION D'AMSTRAD CENT POUR CENT, LE JEU CONTINUE DE TOURNER SUR SON ORDINATEUR... QUELLES AVENTURES ATTENDENT NOTRE HÉROS BIDOUILLEUR MALCHANCEUX ?... 'A QUELLE ÉPOQUE POKES VA-T-IL ÊTRE TÉLÉPORTÉ ?...

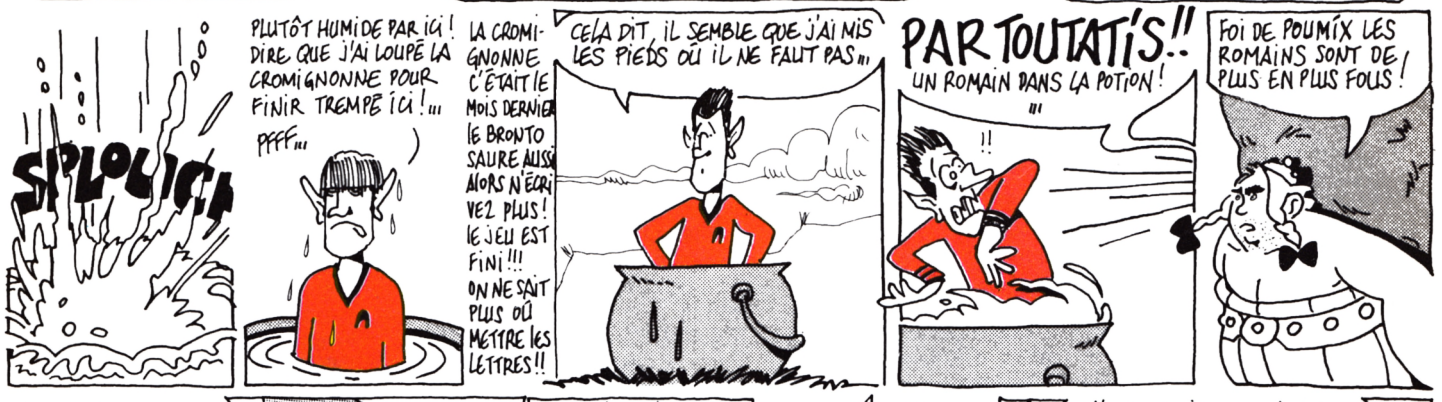

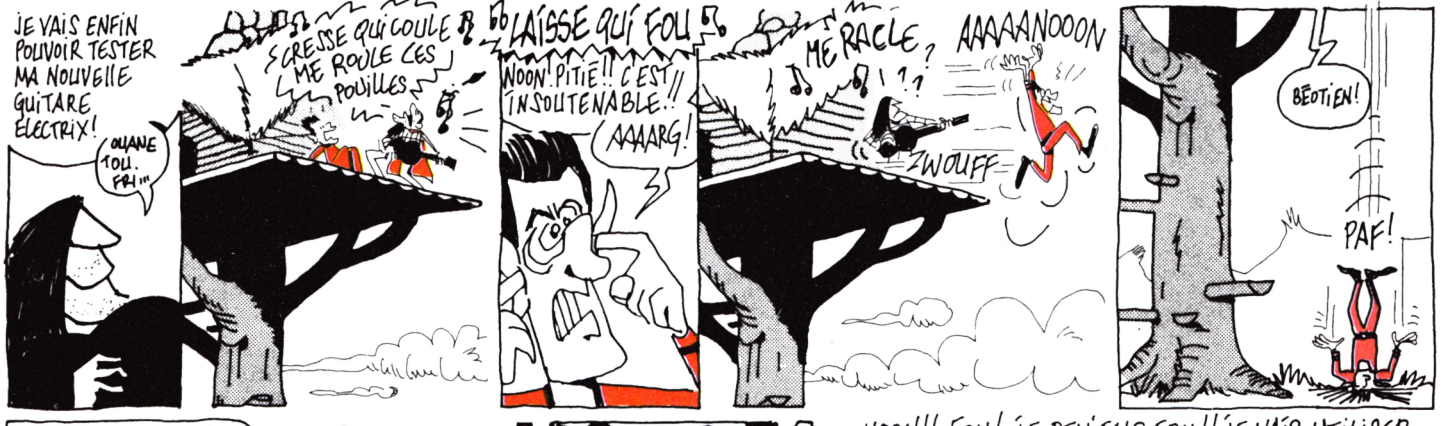

● JEU DE MELBOURNE HOUSE. BANDE DE ROMAINS INCULTES ! QUE LE CIEL VOUS TOMBE SUR LA TÊTE PAR CÉRÉCÉHIX !

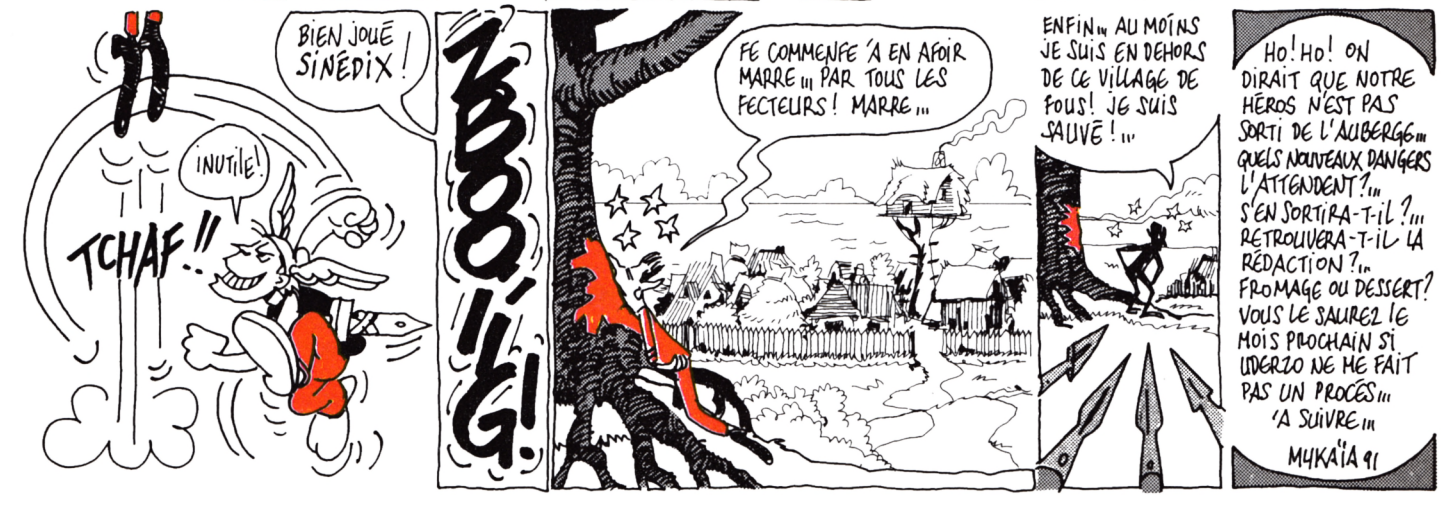

ISS d'Electric Dreams, il faut rechercher la suite DD-35-2D et la remplacer par 00-00-00. Merci, tonton Septh.

MULTIFACE II

Pour ce mois de juin, c'est Christian Gérard dit « le Ch'ti » qui est à l'honneur. Il nous a fait parvenir un petit paquet de bidouilles sur divers jeux, fruit de ses recherches acharnées avec sa Multiface II. Vous pourrez aussi trouver quelques correspondances dans la sous-rubrique « le coin du discobole » puisque l'ami nordiste travaille aussi avec Discology.

INDY d'US GOLD

On commence avec quelques trucs sympa pour Indiana Jones and the Last Crusade d'US GOLD. Les bidouilles suivantes concernent le premier niveau du jeu intitulé « Coronado ». Pour obtenir des vies en infinité, faites un POKE &02B8,&C9.

Pour supprimer les ennemis qui tirent et les chutes de rochers, faites un POKE &0085,&00. Après avoir pris le premier fouet, vous aurez de ces précieux accessoires en infinité si vous faites un POKE &02B5,&C9. Enfin, pour être invincible lorsque votre personnage grimpe à un corde, vous pouvez faire un POKE &00A6,&00.

BIONIC COMMANDO d'US GOLD

Christian Gérard qui possède la compilation « Les géants de l'arcade » nous recommande de ne surtout pas bidouiller cette disquette avec Discology, celle-ci étant hautement protégée (secteurs taille 6), vous risqueriez l'endommagement irrémédiable de votre jeu. Pour pallier le nombre restreint de vies, à l'aide de votre Multiface II, faites donc un POKE &12F6,&80 ou un POKE &0EFB,&80.

RICK DANGEROUS II de MICROSTYLE

C'est dans notre numéro de janvier que nous vous avions offert la totale sur Rick Dangerous II avec de nombreux pokes vous permettant de terminer très facilement cet excellent jeu. Cependant, le Ch'ti n'était tout à fait satisfait de notre poke d'invulnérabilité (POKE &8F67, &C9). Effectivement, il avait le désavantage de vous laisser bloqué dans une fosse si vous aviez le malheur de tomber dedans. Aussi, voici de quoi être vraiment invulnérable et de vous sortir de toutes les situations les plus inespérées de ce RICK II. Avec un POKE &8F66,A8 et un POKE &8F68,&00 vous détiendrez désormais une invulnérabilité totale !

BARBARIAN de PSYGNOSIS

Si le Barbarian de Palace Software est très connu sur CPC pour ses combats d'épée acharnés, celui de Psygnosis (les jeux portent donc le même nom) est en revanche passé totalement inaperçu lors de sa sortie sur nos machines préférées. Développé sur machines 16 bits, c'était Melbourne House qui s'était chargé de la bonne adaptation du produit sur CPC. Voici donc de quoi régler le problème des vies sur le Barbarian de Psygnosis par un POKE &1593,&00.

GHOULS'N'GHOSTS de US GOLD

Augmentez considérablement votre temps pour venir à bout de chaque niveau par un POKE &007D,&FF.

INFERNAL RUNNER de LORICIEL

Même chose que précédemment, augmentez le chronomètre du jeu avec un POKE &62E6,&FF.

EDEN BLUES d'ERE INFORMATIQUE

Il me semble que nous avons déjà donné des bidouilles pour augmenter les trois caractéristiques du petit taulard d'Eden Blues. Au cas où vous les auriez ratées, voici les 3 pokes qui résolvent le problème : POKE &A61F,&FF, POKE &A621,&50 et POKE &A623,&FF.

DAN DARE II de VIRGIN GAMES

Pour bloquer le temps dans ce deuxième volet des aventures de Dan Dare sur CPC : pokez la valeur &FF aux adresses &A334, &A335, &A336 et &A337.

TOTAL RECALL d'OCEAN

Quelques pokes de derrière les octets pour se débarrasser plus facilement de certains de vos problèmes dans le jeu d'Ocean.

Pour éliminer vos adversaires avec une seul balle, faites un POKE &0B36,&0F. Pour commencer la partie avec 95 % d'énergie, faites un POKE &0B3B,&0F. Enfin, pour activer le « test mode » et passer au niveau suivant par une simple pression sur la touche RETURN, faites un POKE &8600,&01

MOLECULARR de F. POESY

Pour disposer de tout le temps que vous voulez pour terminer les tableaux du jeu, faites un POKE &09DA,&00 et un POKE &09DB,&00.

SAVAGE de FIREBIRD

Voilà de quoi être invulnérable dans les trois parties du très beau Savage.

Partie 1 :
POKE &0810,&18
POKE &0823,&18
POKE &0824,&2D
Partie 2 :
POKE &0D3D,&C3
Partie 3 :
POKE &5C0C,&C9

TETRIS de MIRRORSOFT

Pour supprimer la musique de Tétris (ah, ah, sacré Emmanuel), faites un POKE &1001,&53.

BUMPY de LORICIEL

Emmanuel Sacré (vous verrez plus loin qu'en fait ce n'est pas son vrai nom) nous permet de reprendre une partie de Bumpy au dernier tableau joué après avoir perdu. Pour cela vous avez trois pokes à faire :
POKE &04D4,&00
POKE &04D5,&00
POKE &04D6,&00

Mais ce n'est pas fini, Emmanuel nous enseigne la façon de choisir son tableau de départ, ce qui est assez sympa comme bidouille.

Il vous faut poker une valeur de &00 à &63 (pour les 100 tableaux du jeu) aux deux adresses suivantes : &036C et &037A.

EXOLON de HEWSON

Un des premiers jeux connus de Raffaele Cecco et des bidouilles d'Emmanuel Sacré pour disposer de tout en infinité.
POKE &2A25,&00 : vies infinies.
POKE &1F7A,&00 : grenades infinies.
POKE &1159,&00 : balles infinies.

LE COIN DU DISCOBOLE

TOTAL RECALL d'OCEAN

On revient sur le jeu d'Ocean avec deux bidouilles déjà vues pour la Multiface II. La première pour augmenter vos points d'énergie. Allez en piste 13, secteur 42 et adresse &00FC où vous placerez un 00. Ensuite, allez un piste 24, secteur 47 et adresse &00EF où vous placerez un 01 pour activer le cheat mode du jeu. Il vous permettra donc de passer les niveaux en appuyant sur la touche RETURN.

BARBARIAN de PSYGNOSIS

C'était l'astuce de Christian Gérard, il nous la redonne sous Disco et elle vous permet d'augmenter vos vies. Recherchez la chaîne hexa 16-3E-04-32-B9 et remplacez le 04 par FF.

INFERNAL RUNNER de LORICIEL

Pour augmenter le chronomètre du jeu, recherchez la chaîne hexa 62-C9-3E-28-32 et remplacez le 28 par FF.

MOLECULARR de FREDERIC POESY

Emmanuel d'Aulnay-sous-Bois (ton nom de famille était illisible) nous fait parvenir une bidouille sympa puisqu'elle concerne l'excellent jeu de Frédéric Poesy, Molecularr que avions passé en listing à la fin de l'année dernière.

Sous Disco, recherchez la chaîne hexa 7E-01-D6-01-DD-77-01-D0 et remplacez les D6-01 par 00-00.

Vous avez aussi la possibilité de taper le très court programme Basic qui se trouve dans le coin et de le sauvegarder sur votre disquette de Molecularr.

SAVAGE de FIREBIRD

La totale pour Savage mais cette fois grâce à Discology.

Pour la première partie du jeu, recherchez la chaîne hexa suivante : 20-40-3A-FF-8F et vous remplacez le 20 par 18. Ensuite, vous recherchez AF-32-FF-8F-C5-CD-65-18-2D et vous remplacez les octets AF-32 par 00-00.

Pour la deuxième partie, recherchez CA-E2-0C-11-03-C3 et vous remplacez le CA par C3. Enfin, pour la troisième partie du jeu, vous recherchez DD-CB-03-6E-CA-C9 et vous remplacez le DD par un C9.

Voilà : à noter que ces bidouilles pour Savage sont également d'Emmanuel (j'arrive toujours pas à décrypter ton nom !).

TETRIS de MIRRORSOFT

Tenez, toujours du même Emmanuel, je ne résiste pas à vous donner sa bidouille pour Tétris. Recherchez la chaîne hexa CD-37-10-C9-3E et remplacez le 37 par 53. Ensuite lancez le jeu et vous aurez la surprise de ne plus entendre la musique de Tétris ! Sacré Emmanuel ! Pour les ceusses qui ne possèdent pas Discology, je vous rappelle que vous pouvez également couper la musique du jeu grâce à la molette du réglage sonore de votre CPC.

Ah, Sacré Emmanuel ! Tiens, du coup, comme je n'ai toujours pas de réponse du musée d'égyptologie (à qui j'ai confié le soin de déchiffrer ton nom), je vais t'appeler Emmanuel Sacré !

BUMPY de LORICIEL
Voici donc une autre bidouille d'Emmanuel Sacré. Ça concerne l'un des jeux les plus fous-fous de Loriciel. Pour reprendre le jeu au dernier tableau « visité » après avoir perdu, recherchez la chaîne hexa 30-CD-8A-10-3E-42 et remplacez les CD-8A-10 par 00-00-00.

GHOSTBUSTERS II d'ACTIVISION
Toujours d'Emmanuel Sacré, voici le moyen d'avoir des armes en infinité dans les deux parties du jeu.
Pour chacun des deux niveaux vous allez faire trois recherches de chaînes hexa, à chaque fois il faudra remplacer le 3D débutant la chaîne par un 00.
Partie 1 :
3D-32-E7-C7
3D-32-E8-C7
3D-32-E9-C7
Partie 2 :
3D-32-E5-70
3D-32-0C-71
3D-32-E4-70

EXOLON de HEWSON
Allez, on en finit avec le sacré Emmanuel sur ses bidouilles pour Exolon façon éditeur de Dioscology.
Pour les vies infinies, vous recherchez la chaîne hexa 1B-3D-32-D4-1B-3E et vous remplacez le 3D par un 00.
Pour les grenades, vous recherchez 1B-3D-32-C0-1B-CD et vous remplacez le 3D par 00.
Enfin, pour les balles en infinité, vous recherchez 1B-3D-32-B4-1B-CD et vous remplacez le 3D par un 00.

BADLANDS de DOMARK
Olivier Jennequin de Château-Thierry nous fait partager sa bidouille originale puisqu'elle vous permet de bloquer les voitures adverses et terminer ainsi tranquillement les quatre tours de course.
Pour cela rendez-vous, sous Disco, en piste 07, secteur C2 et adresse &00DD où vous remplacerez le CD trouvé par un 00.
Ça, c'est d'la bidouille originale et sympa !

CHIP'S CHALLENGE d'US GOLD
Nous devons à Momo et à Cédric Guérin tous les codes de Chip's Challenge qui se trouvent dans un encadré quelque part dans ces pages. Ils devraient vous permettre de visiter tous les tableaux de cet excellent jeu d'US GOLD.

THE LIGHT CORRIDOR
Voilà un jeu que nous avons également beaucoup apprécié à la rédaction pour sa très bonne réalisation. Vous avez été très nombreux à nous fournir les codes permettant de faire le tour de ce corridor spatial. Ces 50 codes sont dans un zoli tableau, ils vont permettront notamment d'entendre toutes les musiques de ce jeu.

1

Adresse &B02D
P9, S42, A&00DD P9, S44, A&00CA

2

INSTRUCTIONS	CODES HEXA	EN BASIC

LD A,(&B02D)
DEC A
LD (&B02D),A
	3A-2D-B0
	3D
	32-2D-B0
		A=PEEK(&B02D)
		A=A-1
		POKE &B02D,A

3

INSTRUCTIONS	CODES HEXA	EN BASIC

LD A,(&B02D)
NOP
LD (&B02D),A
	3A-2D-B0
	00
	32-2D-B0
		A=PEEK(&B02D)
		REM
		POKE &B02D,A

THE LIGHT CORRIDOR : TOUS LES CODES

01 : 0000	11 : 9305	21 : 3212	31 : 2819	41 : 1926
02 : 5400	12 : 3406	22 : 0213	32 : 9919	42 : 9726
03 : 0101	13 : 0407	23 : 8213	33 : 7320	43 : 5927
04 : 3901	14 : 6407	24 : 5014	34 : 2521	44 : 0528
05 : 2602	15 : 2008	25 : 1015	35 : 0622	45 : 7328
06 : 9902	16 : 7408	26 : 8215	36 : 3722	46 : 3929
07 : 4303	17 : 4709	27 : 5116	37 : 1223	47 : 3030
08 : 9003	18 : 3810	28 : 0117	38 : 4523	48 : 0531
09 : 6904	19 : 0511	29 : 7017	39 : 4124	49 : 8431
10 : 3305	20 : 6811	30 : 5518	40 : 1825	50 : 9932

CHIP'S CHALLENGE - UN PAQUET DE CODES

01 : BDHP	10 : VUWS	19 : MRHR	28 : UJDD
02 : JXMJ	11 : CNPE	20 : KGFP	29 : QGOL
03 : ECBQ	12 : WVHI	21 : UGRW	30 : BQZP
04 : YMCJ	13 : OCKS	22 : WZIN	31 : RYMS
05 : TQKB	14 : BTDY	23 : HUVE	32 : PEFS
06 : WNLP	15 : COZQ	24 : UNIZ	33 : BQSN
07 : FXQO	16 : SKKK	25 : PQGV	34 : NQFI
08 : NHAG	17 : AJMG	26 : YVYJ	35 : VDTM
09 : KCRE	18 : HMJL	27 : IGGZ	36 : NXIS
37 : VQNK	46 : HDQJ	55 : SJES	64 : IJPQ
38 : BIFA	47 : LXPP	56 : FCJE	70 : GCCG
39 : ICXY	48 : JYSF	57 : UBXU	80 : EVUG
40 : YWFH	49 : PPXI	58 : YBLT	90 : OLLM
41 : GKWD	50 : QBDH	59 : BLDM	110 : XBAI
42 : LMFU	51 : IGGJ	60 : ZYUI	120 : FLXP
43 : UJDP	52 : PPHT	61 : RMOW	130 : XHIZ
44 : TXHL	53 : CGNX	62 : TIGW	140 : SJUK
45 : OVPZ	54 : ZMGC	63 : GOHX	144 : GVXQ

MOLECULARR

```
10 MEMORY &4FFF
20 LOAD "MOLECULE.BIN"
30 POKE &596D,0:POKE &596E,0
40 CALL &8481
```

RENDEZ-VOUS SUR MINITEL

Voilà, c'est fini pour ce mois-ci. Mais désormais, vous ne vous désolerez plus d'impatience entre deux parutions d'*Amstrad Cent Pour Cent* puisque vous pourrez nous retrouver sur Minitel. Aussi n'hésitez pas à venir faire un tour sur notre service, vous pourrez ainsi discuter avec Poum, Sined et moi-même. Pour ma part, ce sont les couche-tard qui auront le plus de chance de parler en direct avec moi puisque j'écris la plupart du temps cette rubrique entre 2 et 8 heures du matin.
En plus, vous aurez l'occasion de gagner de nombreux lots sur le 3615 ACPC car déjà de nombreux éditeurs nous ont promis d'offrir quelques-uns de leurs meilleurs jeux...

CALL &BCDSEPTH
et POKE &ROBBY,255

DUCHET COMPUTERS

51, Saint-George Road CHEPSTOW - NP6 5LA
ANGLETERRE - Tél. + 44 291 625 780

LE HACKER (version professionnelle) pour CPC 464/664/6128

Encore une interface miracle de DUCHET Computers ! COMPATIBLE +

La version 4.0 du HACKER a été acclamée par la presse informatique des deux côtés de la Manche ! Consultez les bancs d'essai élogieux des magazines français AMSTAR-CPC et AMSTRAD CENT POUR CENT !
Maintenant la version 7.0 professionnelle en FRANÇAIS est disponible !
Pour ceux qui n'ont pas eu l'occasion de lire les fantastiques bancs d'essai, décrivons rapidement le HACKER :
Le HACKER est une interface qui se branche en 2 secondes à l'arrière d'un CPC. Elle est dotée d'un interrupteur de validation/invalidation ainsi que d'un bouton "magique". En appuyant sur le bouton, vous interrompez les programmes à tout moment. Plusieurs dizaines de commandes sont alors à votre disposition pour "manipuler" le programme interrompu !
Vous travaillez directement en mémoire où vous examinez, modifiez, désassemblez, éditez, copiez, découpez, imprimez les programmes !
Le loader d'un programme vous intrigue ? Appuyez sur le bouton durant le chargement et inspectez-le !
Vous trichez dans les jeux ? Rajoutez des vies, modifiez la table des scores avec les PEEK et POKE du HACKER !
Un logiciel hors de prix et plombé à mort n'est pas assez performant selon votre goût ? Un coup de HACKER et vous lui donnez la performance désirée !
Etes-vous un programmeur sérieux ? **La version professionnelle 7.0 du HACKER comprend un ASSEMBLEUR intégré !**
L'assembleur de la version 7.0 permet d'assembler directement et immédiatement en mémoire ! Toute erreur est immédiatement détectée !
Tous les codes standard ZILOG Z80 sont supportés.
L'interface "Le HACKER" version 7.0 est le résultat de deux ans de travail et recherches par un team de super programmeurs franco-britanniques.
Le système opérationnel du HACKER est **en français** et réside entièrement à l'intérieur de l'interface. Le HACKER comprend aussi un port d'extension pour relier d'autres périphériques.
Un large manuel détaillé et explicatif **en français** accompagne le HACKER 7.0.
Il est évident que pour utiliser correctement le HACKER, il faut posséder certaines connaissances informatiques et savoir différencier un Z80 d'un camembert !
Dans le cas d'un CPC 6128, spécifiez si le bus d'extension de l'ordinateur est mâle ou femelle S.V.P.

L'interface "LE HACKER" professionnel 7.0 ne vaut que **495,00 FF** port compris
(Pour expédition hors Europe ajouter 30 FF S.V.P.)

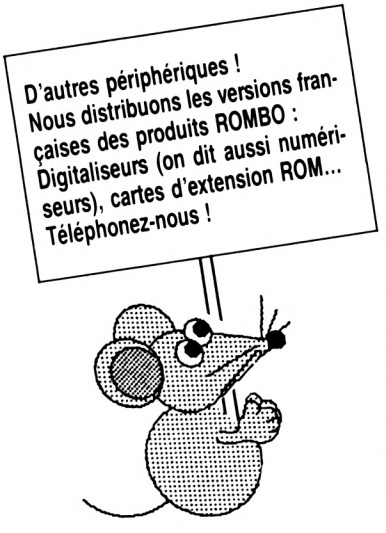

FAITES CROIRE A VOTRE CPC 464 QU'IL EST UN CPC 6128 !

Vous possédez un CPC 464 avec lecteur DD1 et rêvez d'un CPC 6128... Plus la peine de jeter le 464 dans la poubelle du voisin et de dépenser une fortune ! Il vous suffit de vous procurer la **CARTE FO.DOS**
Encore une interface miracle de DUCHET Computers !
La Carte FO.DOS se branche en deux secondes à l'arrière du CPC 464 !
Aucune soudure ni connaissance en quoi que ce soit ne sont requises !
Vous pressez un interrupteur et votre CPC 464 fonctionne en mode 6128 avec toutes les commandes du 6128 à votre disposition. Finie la hantise d'avoir à définir les variables... Finies les frustrations des programmes qui ne "tournent" qu'avec les CPC 6128 ! Si vous avez certains programmes qui ne fonctionnent qu'avec un CPC 464, pas de problème, poussez l'interrupteur dans l'autre sens, et vous retournez en mode 464 !
La Carte FO.DOS offre tous les avantages des 464 et 6128 sans aucun de leurs inconvénients !
Pour les programmes énormes et gourmands en mémoire, rajoutez une extension mémoire DK TRONICS de 64K ou 256K et le bon vieux CPC 464 deviendra une machine professionnelle avec 128K ou même 320K de mémoire !
La Carte FO-DOS comporte un port d'extension pour relier d'autres périphériques.
La carte FO-DOS est accompagnée d'une notice explicative **en français.**

La CARTE FO.DOS ne vaut que **420,00 FF** port compris
(Pour expédition hors Europe ajouter 30 FF S.V.P.)

Le Hacker FO.DOS sont en stock et disponibles EXCLUSIVEMENT en vente par correspondance chez DUCHET COMPUTERS. Ils ne sont pas en vente dans les magasins.

Envoyez vite votre commande (en français) **à :**

DUCHET COMPUTERS
51, Saint-George Road CHEPSTOW - NP6 5LA
ANGLETERRE - **Tél. international + 44 - 291 625 780**
ENVOI IMMEDIAT LE JOUR MEME PAR AVION dans le monde entier

REGLEMENT A L'ORDRE DE "DUCHET COMPUTERS" par : • Mandat Poste International en Francs • Chèque personnel français bancaire ou CCP La Poste en Francs • EUROCHEQUE personnel en livres sterling (vous faites la conversion) • CHEQUE BANCAIRE en livres sterling compensable en Angleterre établi par votre banque • Carte de crédit internationale VISA, EUROCARD, MASTERCARD, ACCESS (indiquez n° de carte et date de validité, mais n'envoyez pas la carte).

Si vous êtes pressé, passez votre commande par téléphone EN PARLANT EN FRANÇAIS !
Téléphonez à Caroline, Jean-Pierre ou Didier au (indicatif international) **+ 44 291 625 780** de 8 h à 19 h

Nous acceptons les commandes par téléphone avec cartes de crédit.

DUCHET COMPUTERS

51, Saint-George Road CHEPSTOW - NP6 5LA
ANGLETERRE - Tél. + 44 291 625 780

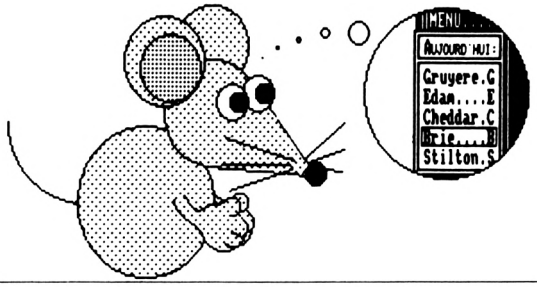

EN EXCLUSIVITE :
MATERIEL ET LOGICIELS EN FRANÇAIS POUR AMSTRAD/SCHNEIDER 464/664/6128 A DES PRIX PLANCHER !

PUBLICATION ASSISTEE PAR ORDINATEUR POUR CPC 6128
(Les CPC 464+DD1/664 nécessitent une extension mémoire DK Tronics 64K)

OXFORD P.A.O.

Un FANTASTIQUE progiciel en FRANÇAIS pour créer facilement vos mises en page.
La disquette 3" comprend 350 Koctets de programmes, fichiers, projets, icônes, motifs, figures géométriques, bordures, 28 fontes de caractères, etc. aisément redéfinissables.
Créez facilement vos documents, fontes, dessins, icônes, etc.
Intégrez texte, vos copies d'écran personnelles, etc. à vos documents.
Edition, copie et mouvement de blocs de travail entiers.

COMPATIBLE +

Edition et création de caractères, motifs, dessins, etc. à un demi pixel près.
Zoom, effets miroir, vidéo inversé, "tête en bas", etc.
Compatible avec SOURIS Siren (et AMX), manettes ou clavier et avec imprimantes matricielles AMSTRAD (sauf DMP1), EPSON et compatibles, et de type IBM.
Copies imprimées multiples, échelle à 100 %, à 50 %, à 25 %.
Nombreuses possibilités, de l'impression légère rapide à l'impression de précision "une aiguille" en très haute résolution.
Entièrement en français. Manuel complet très détaillé en français. Enfantin à utiliser.

OXFORD P.A.O. sur disquette 3" pour CPC 6128 (ou 464+DD1/664 avec 128K) ne vaut que ..... **250,00 FF port compris**
(Pour expédition hors Europe ajouter 10 FF S.V.P.)

BIG FLASHER

Plus de 200 Koctets de RSX et progiciels utilitaires en français, extrêmement simples à utiliser !.
Plus de 130 options d'exploration, édition, recherche, création, manipulation, information, compactage, formatage, archivage, copie, gestion d'imprimante, création de posters de 8 pages, programmation de touches, calculations, copies d'écrans, double PEEK, double POKE, tri de données, traceur, gestion de couleurs, input, call, analyses, etc.

Toutes les RSX peuvent être incorporées dans des programmes personnels. La plupart des options comportent un envoi facultatif sur imprimante.
Compatible clavier, manette et souris AMX.

Enorme manuel en français, bourré d'exemples.

COMPATIBLE +

BIG FLASHER (DISC 3") en français pour CPC 464/664/6128 ne vaut que ..... **200,00 FF port compris**
(Envoi avion hors Europe + 20 FF S.V.P.)

TRANSFERTS CASSETTE - DISQUETTE

NEMESIS EXPRESS 4

Le progiciel de transfert universel

Heureux propriétaire d'un lecteur de disquettes, avez-vous un ou deux problèmes à trouver un logiciel de transfert extraordinaire pour archiver votre collection de cassettes sur des disquettes ?
Ne vous tapez plus la tête contre les murs ! D'abord ça fait mal, et puis ça peut réveiller les voisins !... Procurez-vous **NEMESIS EXPRESS4...**
NEMESIS EXPRESS 4 comprend 130 programmes utilitaires sur les deux faces d'une disquette !
NEMESIS EXPRESS 4 possède un "renifleur" automatique qui vous indiquera la meilleure façon de transférer vos cassettes.
NEMESIS EXPRESS 4 est le plus puissant logiciel de transfert K7/DISC en Grande-Bretagne.
NEMESIS EXPRESS 4 est universel. Il transfère les cassettes nouvelles, récentes ou même anciennes !
NEMESIS EXPRESS 4 détecte le compteur de vies des jeux pour modifications.
NEMESIS EXPRESS 4 pour 464/664/6128 est en français. Il est accompagné d'un manuel complet et extrêmement détaillé en français.

COMPATIBLE +

NEMESIS EXPRESS 4 (Disc 3") en français ne vaut que ..... **200,00 FF port compris**
(Envoi avion hors Europe + 20 FF S.V.P.)
Rajoutez 30 FF et nous joindrons les détails de transfert de 1500 cassettes avec NEMESIS EXPRESS

Les produits ci-dessus sont en stock et disponibles EXCLUSIVEMENT en vente par correspondance chez DUCHET COMPUTERS. Ils ne sont pas en vente dans les magasins.

Envoyez vite votre commande (en français) **à :**

DUCHET COMPUTERS

51, Saint-George Road CHEPSTOW - NP6 5LA
ANGLETERRE - **Tél. + 44 - 291 625 780**
ENVOI IMMEDIAT LE JOUR MEME PAR AVION dans le monde entier

REGLEMENT A L'ORDRE DE "DUCHET COMPUTERS" par : • Mandat Poste International en Francs • Chèque personnel français bancaire ou CCP en Francs • EUROCHEQUE personnel en livres sterling (vous faites la conversion) • CHEQUE BANCAIRE en livres sterling compensable en Angleterre établi par votre banque • Carte de crédit internationale VISA, EUROCARD, MASTERCARD, ACCESS (indiquez n° de carte et date de validité, mais n'envoyez pas votre carte).

Si vous êtes pressé, passez votre commande par téléphone EN PARLANT EN FRANÇAIS !
Téléphonez à Caroline, Jean-Pierre ou Didier au (indicatif international) **+ 44 291 625 780** de 8 h à 19 h

Nous acceptons les commandes par téléphone avec cartes de crédit.

Nous exportons nos produits non seulement vers les pays du Marché Commun, mais aussi vers plus de quarante pays francophones et francophiles. Nos prix sont exempts de taxes britanniques. Nous attirons l'attention de notre aimable clientèle sur ses responsabilités concernant les formalités d'envois de fonds, taxes locales, licences éventuelles, etc... qui seront à sa charge selon la législation en vigueur dans le pays respectif de destination.

LES + DU PLUS

DESSINEZ EN 4096 COULEURS

C'est une exclusivité *Amstrad Cent Pour Cent* ! Votre magazine préféré vous en donne toujours plus (c'est le cas de le dire) en créant pour vous cette nouvelle rubrique ou comment exploiter toutes les caractéristiques techniques de votre CPC Plus à l'intérieur de vos programmes Basic ou Assembleur.

Vous êtes l'heureux possesseur d'un CPC Plus ? Bravo ! Vous étiez très content de votre CPC (tout court) et avez décidé de vous offrir un CPC Plus car celui-ci, outre le fait d'être compatible avec la vaste logithèque que vous possédez déjà, offre de nouvelles caractéristiques techniques absolument alléchantes (sprites, palette des couleurs étendue, scrolling hard, etc).
Malheureusement, lorsque vous allumez votre ordinateur, force vous est de constater qu'il ne s'agit ni plus ni moins, d'un simple CPC.

MAIS OU SONT MES PLUS ?

Ça c'est vu du côté de l'utilisateur. Effectivement, il faut savoir que le CPC Plus est bel et bien doté de nouvelles fonctionnalités mais celles-ci sont encodées quelque part dans la mémoire de la machine et sont inaccessibles au commun des utilisateurs lambda. Le guide de l'utilisateur ne fait nullement référence à ces possibilités cachées... Celles-ci ne peuvent être exploitées que dans le cadre de jeux ayant pour support les fameuses cartouches qui viennent s'enficher dans le port prévu à cet effet sur la machine.
Seuls les éditeurs ayant passé un accord de développement avec Amstrad sont autorisés à produire des jeux sur ce format et exploiter ces capacités supplémentaires dissimulées au fin fond de la bécane.
Amstrad ayant bien fait les choses, il faut disposer d'une séquence de codes (protégée par copyright) pour faire comprendre à la machine que nous désirons utiliser ses pleines capacités. Cette séquence n'est bien sûr connue que des seuls éditeurs ayant le droit de développer des jeux en cartouche.

LE POURQUOI DU COMMENT

En tant que simple utilisateur, vous avez parfaitement le droit de chercher (et peut-être trouver) comment exploiter le plein potentiel de votre machine puisque vous vous en êtes porté acquéreur en la payant. C'est là que se trouve le petit oubli d'Amstrad. La société anglaise, désireuse d'offrir des logiciels de meilleure qualité aux « CPCistes », a permis aux éditeurs de créer de très beaux jeux mais n'a pas permis du même coup à l'utilisateur final d'exploiter à son compte les Plus de la machine. C'est le pourquoi de cette série d'articles qui n'a d'autres prétentions que de vous permettre enfin des réalisations aussi belles que Burnin' Rubber...

Même pour un programmeur averti, un rapide tour de la Rom Basic (qui se trouve sur la cartouche livrée avec la machine) ne lui permet pas de déceler la moindre trace d'une gestion de 4096 couleurs.
Et pourtant, sur cette même cartouche se trouve justement Burnin' Rubber qui, lui, utilise tous les Plus de la machine. C'est là qu'il faut chercher... Mais l'absence de toute documentation vous fera défaut pour savoir où et comment utiliser toutes ces nouvelles caractéristiques.

Nous vous proposons donc de faire le tour des nouveautés du Plus en commençant par sa large palette des couleurs.

LA FAMEUSE SEQUENCE

Il s'agit de 17 octets envoyés sur le port &BC00 (habituellement le registre de sélection du CRTC) qui provoquent l'activation de la nouvelle fonction du Gate Array : la fonction RMR2.
Voici cette séquence de code :
255,0,255,119,179,81,168,212,98,
57,156,70,43,21,138,205,238
La nouvelle fonction du Gate Array, RMR2, sera décrite dans un prochain article, mais sachez qu'elle permet, entre autres, de déverrouiller une page de registre I/O située entre &4000 et &7FFF. Contrairement à ce que l'on a l'habitude de voir sur un Z80A au niveau des entrées/sorties, l'accès aux périphériques (ici l'Asic) est fait grâce à un procédé de Mapping Ram I/O. Celui-ci évite l'emploi des instructions d'I/O conventionnelles du Z80A.Il suffit, pour adresser un périphérique, de placer un octet en mémoire I/O.

LE LOGONBASIC

Pour étendre vos possibilités de programmation avec de nouvelles instructions, complémentaires à celles du Basic que vous connaissez déjà, nous avons demandé aux Logon System de créer des commandes RSX. Vous voici donc avec un Basic enrichi que nous appelerons le LogonBasic (Ou B-Asic), grâce auquel vous pourrez désormais exploiter pleinement les capacités de votre Plus...
Un chapitre technique sera réservé à la fin de chaque article pour ceux qui veulent aller plus loin et programmer leur Plus en Assembleur !
Mais tout d'abord, qu'est-ce que c'est-y que le logon il a préparé ce mois-ci ? Hein ?
Eh bien pour commencer, nous allons nous attaquer aux couleurs...

Tapez le listing ci-contre, sauvez-le sous le nom de logonbas (Save "Logonbas), puis tapez Run (c'est pas difficile jus-

```
10 REM LOGON SYSTEM / AMSTRAD 100 %
20 REM
30 REM PROGRAMME GENERANT LOGONBAS.COD
40 REM
50 REM A EXECUTER UNE SEULE FOIS !!
60 REM
70 REM PLACEZ VOUS EN MODE 2 CA IRA MIEUX....
80 REM
100 MODE 2:BORDER 0:INK 0,0:INK 1,26
110 PRINT "Generation LOGONBAS.COD"
120 RESTORE:ADR=41808
130 FOR I=0 TO 28
135 S=0
140 FOR J=0 TO 15
150 READ A$:A=VAL("&"+A$):S=S+A
160 POKE ADR,A:ADR=ADR+1
170 NEXT J
180 READ CHK
190 IF CHK<>S THEN PRINT:PRINT "Erreur Ligne ";2000+(I*10):END
200 NEXT I
210 SAVE "LOGONBAS.COD",B,&A350,&1C4,&1234
220 PRINT:PRINT "LOGONBAS.COD Sauve !"
230 END
1997 REM
1998 REM OULA LA LA ! TOUT CA A TAPER ?
1999 REM
2000  DATA 3A,F9,A3,B7,C0,01,FA,A3,21,53,A4,CD,D1,BC,01,09, 2151
2010  DATA A4,21,57,A4,CD,D1,BC,01,13,A4,21,5B,A4,CD,D1,BC, 2124
2020  DATA 01,20,A4,21,5F,A4,CD,D1,BC,01,2D,A4,21,63,A4,CD, 1802
2030  DATA D1,BC,01,3C,A4,21,67,A4,CD,D1,BC,01,46,A4,21,6B, 1899
2040  DATA A4,CD,D1,BC,F3,1E,11,21,D1,A3,01,00,BC,7E,ED,79, 2134
2050  DATA 23,1D,20,F9,2A,39,00,11,CE,A3,E5,ED,A0,ED,A0,ED, 2090
2060  DATA A0,4E,06,00,23,22,F8,A3,09,22,F5,A3,D1,21,CB,A3, 1783
2070  DATA ED,A0,ED,A0,ED,A0,FB,C3,CA,A3,C9,C3,E2,A3,00,00, 2787
2080  DATA 00,FF,00,FF,77,B3,51,A8,D4,62,39,9C,46,2B,15,8A, 1852
2090  DATA CD,EE,F5,C5,06,F5,ED,78,1F,D2,F1,A3,3E,FF,32,F8, 2753
2100  DATA B7,C1,F1,08,DA,00,00,C3,00,00,FF,A3,C3,6F,A4,43, 1993
2110  DATA 4F,50,59,52,49,47,48,D4,00,0E,A4,C3,9A,A4,49,4E, 1600
2120  DATA 4B,C6,00,18,A4,C3,BE,A4,49,4E,4B,46,52,56,C2,00, 1668
2130  DATA 25,A4,C3,E3,A4,42,4F,52,44,45,52,D0,00,32,A4,C3, 1850
2140  DATA EF,A4,42,4F,52,44,45,52,52,56,C2,00,41,A4,C3,FB, 1886
2150  DATA A4,49,4E,4B,D3,00,4B,A4,C3,07,A5,49,4E,4B,53,52, 1598
2160  DATA 56,C2,00,00,00,00,00,00,00,00,00,00,00,00,00,00, 280
2170  DATA 00,00,00,00,00,00,00,00,00,00,00,00,00,00,00,21, 33
2180  DATA 7B,A4,7E,B7,C8,CD,5A,BB,23,18,F7,0D,0A,42,2D,41, 1783
2190  DATA 53,49,43,20,42,79,20,4C,6F,67,6F,6E,20,53,79,73, 1336
2200  DATA 74,65,6D,20,31,39,39,31,2E,00,DD,7E,02,E6,0F,21, 1243
2210  DATA 00,64,17,01,B8,7F,ED,49,4F,DD,7E,01,E6,0F,57,DD, 1725
2220  DATA 5E,00,06,00,09,73,2C,72,01,A0,7F,ED,49,C9,DD,7E, 1528
2230  DATA 06,E6,0F,21,00,64,17,01,B8,7F,ED,49,4F,06,0F,DD, 1350
2240  DATA 7E,00,A0,5F,DD,7E,04,A0,87,87,87,87,B3,5F,DD,56, 2013
2250  DATA 02,18,CF,01,B8,7F,ED,49,0E,20,21,00,64,18,BA,01, 1245
2260  DATA B8,7F,ED,49,0E,20,21,00,64,18,D2,DD,7E,02,E6,0F, 1628
2270  DATA 21,20,64,B7,20,9C,C9,DD,7E,06,E6,0F,B7,21,20,64, 1683
2280  DATA 20,B4,C9,00,00,00,00,00,00,00,00,00,00,00,00,00, 413
```

que-là !)... Si tout se passe bien, un fichier Logonbas.cod est créé sur la disquette...

Vous pourrez désormais utiliser le logonbasic en incluant en première ligne de vos programmes :

10 IF PEEK(&A350)<>&3A THEN MEMORY &A34F:LOAD "LOGONBAS.COD":CALL &A350

Vous disposez alors de 6 fonctions supplémentaires. En voici la description :

INKF,numéroencre,couleur

Permet de fixer une des 16 encres de fond avec une des 4096 couleurs.

"numéroencre" est compris entre 0 et 15. "couleur" est compris entre 0 et 4095

INKS,numéroencre,couleur

Fixer une des 15 encres des Sprites avec une des 4096 couleurs.

"numéroencre" est compris entre 1 et 15

"couleur" est compris entre 0 et 4095

N.B: L'encre 0 des sprites étant l'encre transparente.

BORDERP,couleur

Fixer la Couleur du Bord avec une des 4096 couleurs.

"couleur" est compris entre 0 et 4095

INKFRVB, numéroencre, Rouge, Vert, Bleu

Fixer une des 16 encres de fond avec une des 4096 couleurs choisie en fonction des composantes Rouge,Vert et Bleu.

"numéroencre" est compris entre 0 et 15

"Rouge" est compris entre 0 et 15

"Vert" est compris entre 0 et 15

"Bleu" est compris entre 0 et 15

INKSRVB,numéroencre, Rouge, Vert, Bleu

Fixer une des 15 encres des sprites avec une des 4096 couleurs choisie en fonction des composantes rouge,vert,bleu.
"numéroencre" est compris entre 1 et 15
"Rouge" est compris entre 0 et 15
"Vert" est compris entre 0 et 15
"Bleu" est compris entre 0 et 15
BORDERRVB,Rouge,Vert,Bleu
Fixer la couleur du bord avec une des 4096 couleurs choisie en fonction des composantes rouge,vert et bleu.
"Rouge" est compris entre 0 et 15
"Vert" est compris entre 0 et 15
"Bleu" est compris entre 0 et 15

Voilà pour le descriptif des 6 nouvelles instructions du B-Asic.
Je rappelle que vous devez taper le caractère | (Sur le clavier, celui-ci apparaît comme un ù à l'écran..) devant les nouvelles instructions, par exemple : ùBORDERP,567

UN EXEMPLE COLORE

Pour mettre tout de suite en application l'une de vos nouvelles commandes, vous pouvez taper le programme de démo qui se trouve dans le coin. Il vous permet d'attribuer des couleurs différentes aux 16 encres disponibles sous le mode 0 (basse résolution) du CPC.
Déplacez simplement les « flèches-curseur » avec les touches flèches de votre pavé numérique puis incrémentez ou décrémentez les valeurs de rouge, vert et bleu avec les touches - et + de votre clavier.
Libre à vous de vous amuser comme vous le souhaitez avec ces nouvelles commandes dans vos propres créations. Attention toutefois, celles-ci devront rester du domaine public puisque la séquence de codes utilisée pour exploiter les Plus de votre machine est sous copyright Amstrad.

Et bien sûr, nous seront ravis de recevoir des programmes ou des pages graphiques exploitant ces RSX. Les réalisations originales seront publiées.

Une remarque encore... Lorsque vous utilisez les nouvelles instructions relatives aux couleurs, il vous est possible de vous servir des anciennes commandes du Basic Amstrad (INK et BORDER).

Cependant, leurs utilisations auront pour effet immédiat d'annuler complètement la palette définie avec LogonBasic et vous vous retrouverez instantanément avec l'ancienne palette. Mon conseil est donc : laissez tomber les vieilles instructions....

Voilà, répétons encore que vous pouvez désormais agrémenter vos jeux, programmes ou dessins de couleurs plus adaptées puisque le choix vous en est maintenant offert. Faites de beaux rêves... en 4096 couleurs !!!

FOND	SPRITES	NUMERO ENCRE	I/O
6400-6401		0 TRANSPARENT	R/W
6402-6403	6422-6423	1	R/W
6404-6405	6424-6425	2	R/W
6406-6407	6426-6427	3	R/W
6408-6409	6428-6429	4	R/W
640A-640B	642A-642B	5	R/W
640C-640D	642C-642D	6	R/W
640E-640F	642E-642F	7	R/W
6410-6411	6430-6431	8	R/W
6412-6413	6432-6433	9	R/W
6414-6415	6434-6435	A (10)	R/W
6416-6417	6436-6437	B (11)	R/W
6418-6419	6438-6439	C (12)	R/W
641A-641B	643A-643B	D (13)	R/W
641C-641D	643C-643D	E (14)	R/W
641E-641F	643E-643F	F (15)	R/W
6420-6421		BORDER	R/W

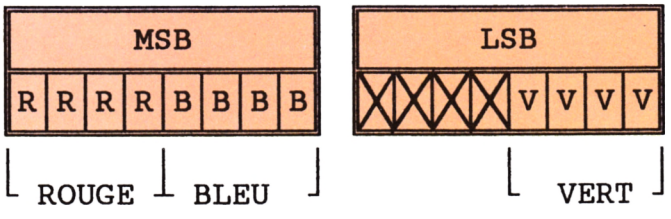

LA REVUE TECHNIQUE

Je rappelle que cette partie est réservée à ceux qui veulent aller plus loin dans la programmation du Plus... Tout d'abord, abordons le principal problème rencontré par les nouvelles instructions couleurs : les perturbations du système avec les couleurs. En effet, le système gère habituellement le rafraîchissement des couleurs sous interruptions, ce qui est fâcheux lorsqu'on essaie une instruction d'entrée/sortie directe sur le Gate Array (via le OUT du Basic). Le problème était donc le même avec l'Asic. Il s'agissait donc d'empêcher le système de remettre à jour le Gate Array avec ses tables de couleurs.

La solution était simple : déviation du système d'interruption existant pour permettre l'antidécrémentation du compteur système de flash des encres. Ainsi, à chaque VBL, le compteur est-il forcé à sa valeur maximale et ne peut donc, par conséquent, jamais atteindre 0.... Il suffisait d'y penser !
Abordons maintenant les vecteurs I/O de l'Asic concernant les couleurs...

Il vous suffit juste pour affecter une encre (ou un registre de l'Asic), de connecter la page I/O (OUT &7F00,&B8), d'affecter les registres à modifier en pokant les valeurs aux adresses voulues, puis de déconnecter la page I/O (OUT &7F00, &A0. Je reviendrai sur la façon d'utiliser le registre RMR2 du Gate Array/Asic prochainement !).
Voilà, il ne nous reste qu'à vous souhaiter tout plein de rasters...colorés !

NEXT TIME

Le mois prochain, nous continuerons bien sûr sur notre lancée avec de nouvelles instructions du LogonBasic. Nous verrons notamment comment exploiter les sprites hard de la machine. Avec la possibilité de déplacer 16 lutins sur votre écran, vous réaliserez des programmes intéressants sans aborder le problème complexe de la gestion de ces srpites.

Logon System, Poum et Robby

```
10 '
20 '************************
30 '*                      *
40 '* Demo pour les "plus" *
50 '*                      *
60 '*   Par Poum & Logon   *
70 '*                      *
80 '************************
90 '
100 IF PEEK(&A350)=0 THEN MEMORY &A34F:
LOAD "LOGONBAS.COD":CALL &A350
110 '
120 DIM rvb(3,15)
130 FOR i=1 TO 15:FOR j=1 TO 3
140 rvb(j,i)=15
150 NEXT j,i
160 PEN 1:MODE 0:LOCATE 10,1:PRINT "R V
 B"
170 PRINT:FOR i=0 TO 15:PEN i
180 PRINT STRING$(4,143);" ";
190 PEN 1:PRINT HEX$(i,1):NEXT
200 FOR j=1 TO 3:FOR i=0 TO 15
210 LOCATE 8+j*2,3+i:PRINT HEX$(rvb(j,i
),1)
220 NEXT i,j
230 BORDER 0:FOR y=0 TO 15
240 ùINKFRVB,y,rvb(1,y),rvb(2,y),rvb(3,
y)
250 NEXT
260 x=1:y=1
270 '
280 LOCATE 8,y+3:PRINT CHR$(243);
290 LOCATE 8+x*2,20:PRINT CHR$(240);
300 '
310 cla$=""
320 WHILE cla$="":cla$=INKEY$:WEND
330 IF cla$=CHR$(240) AND y<>0 THEN 410
340 IF cla$=CHR$(241) AND y<>15 THEN 430
350 IF cla$=CHR$(242) AND x<>1 THEN 450
360 IF cla$=CHR$(243) AND x<>3 THEN 470
370 IF cla$="+" THEN 490
380 IF cla$="-" THEN 530
390 GOTO 310
400 '
410 LOCATE 8,y+3:PRINT CHR$(32)
420 y=y-1:GOTO 280
430 LOCATE 8,y+3:PRINT CHR$(32)
440 y=y+1:GOTO 280
450 LOCATE 8+x*2,20:PRINT CHR$(32)
460 x=x-1:GOTO 280
470 LOCATE 8+x*2,20:PRINT CHR$(32)
480 x=x+1:GOTO 280
490 IF rvb(x,y)=15 THEN 310
500 rvb(x,y)=rvb(x,y)+1
510 LOCATE 8+x*2,3+y:PRINT HEX$(rvb(x,y
),1);
520 ùINKFRVB,y,rvb(1,y),rvb(2,y),rvb(3,
y):GOTO 310
530 IF rvb(x,y)=0 THEN 310
540 rvb(x,y)=rvb(x,y)-1
550 LOCATE 8+x*2,3+y:PRINT HEX$(rvb(x,y
),1);
560 ùINKFRVB,y,rvb(1,y),rvb(2,y),rvb(3,
y):GOTO 310
```

JO ET LES FICHIERS

Il y a un domaine super important où il semble que vous êtes nombreux à pédaler dans la semoule : c'est tout ce qui concerne les sauvegardes et chargements de fichiers de données. Dans quelques minutes tu seras enfin incollable sur les OPENOUT et OPENIN. T'en as de la veine...

INITIATION

BASIC

Pour le Basic qui s'adresse au microprocesseur du CPC, le lecteur de disquettes ou de cassettes est situé à l'extérieur du micro, même si Amstrad l'a mis dans le même boîtier. OK ?

ENTRE DEDANS OU SORS DEHORS !

Si tu veux sauvegarder sur disquette une liste de données personnelles, fichier que tu souhaites appeler Dudule, il faut dire au Basic que tu veux « OUVRIR "dudule" en SORTIE ».
La commande est tout simplement OPENOUT "dudule" : en anglais open = ouvrir ; out = dehors.
Ça y est, la disquette est prête à recevoir ton baratin, qu'elle mettra dans le futur fichier Dudule.
Pour écrire sur la disquette c'est PRINT #9, c'est-à-dire via le « canal N° 9 ». Rappel : canal #8 = imprimante, canaux #0 à #7 = l'écran ou des fenêtres d'écran (WINDOW).
En final il faut fermer ce fichier que l'on a ouvert en sortie, et ainsi le sauvegarder définitivement. L'ordre c'est CLOSEOUT (= ferme la sortie). CLOSEOUT tout seul, on ne fait pas suivre du nom de fichier, car cela signifie « ferme ce qui a été ouvert par OPENOUT ».
Important : lors du CLOSEOUT le Basic ajoute à notre insu une dernière valeur dans le fichier, un CHR$(26). C'est un code de repérage qui signifie « Fin du fichier ». On l'appelle aussi un EOF (= End Of File = fin de fichier en anglais).
Et maintenant pour lire ce fichier "Dudule" ? C'est tout bêtement OPENIN "dudule" (ouvre en entrée "dudule"), puis des INPUT #9, et en final un CLOSEIN (ferme cette entrée).

ON ESSAIE UN COUP ?

Mettons cette fumeuse théorie en pratique. Tout d'abord un petit programme qui va sauvegarder tout ce que tu vas taper au clavier, puis un autre qui va relire ce fichier personnel et l'afficher à l'écran.

```
10 ' SAUVEFIC - crée et sauve le fichier DUDULE
20 CLS:PRINT"Entre des phrases. Tape Q pour finir"
30 OPENOUT "DUDULE"
40 LINE INPUT "—>",A$
50 IF UPPER$(A$)="Q" THEN 80
60 PRINT #9,A$
70 GOTO 40
80 CLOSEOUT
```

Tu peux à présent faire CAT, DUDULE y figure. Et maintenant le programme de lecture :

```
10 ' LITFIC - lit et affiche le fichier DUDULE
20 CLS:OPENIN "dudule"
30 WHILE NOT EOF
40 LINE INPUT #9,A$
50 PRINT A$
60 WEND
70 CLOSEIN
```

Ma boucle WHILE WEND signifie ceci : « tant qu'il n'y a pas EOF, tu lis des A$ et tu les affiches ». Ainsi quand la lecture de "dudule" va tomber sur le EOF final, le programme va « traverser » le WEND et exécuter le CLOSEIN.
Après avoir sauvegardé ces deux prog, passe en CPM en tapant ICPM, et de là tu tapes TYPE DUDULE : tu verras alors s'afficher son contenu, exactement comme avec LITFIC.BAS. Puis CTRL-SHIFT-ESC pour revenir au Basic.

QUESTIONS DE VOCABULAIRE

Il faut pour se comprendre que nous parlions tous le même langage. Pas d'objections dans la salle ? Non... je continue. Ce que nous venons de créer débouche sur des petites choses qui portent des noms précis. On y va ?
- Chaque mot ou phrase A$ que tu as tapé dans SAUVEFIC a été validé, clos, par action sur la touche RETURN (ou ENTER, Entrée, comme tu voudras). Tous ces A$ s'appellent des « ENREGISTREMENTS ». En final tu as « sauvegardé » un fichier qui comportait par exemple huit « enregistrements ». En informatique le mot enregistrement a donc une signification très spéciale, qui n'a rien à voir avec son sens habituel (enregistrer une chanson ou un discours débile). C'est un morceau de fichier qui se termine par un saut de ligne.
- On a pu visionner en clair le contenu du fichier par TYPE sous CPM. Ce qui n'aurait pas été le cas avec un .BAS, un .BIN ou un .COM !
On dit alors que "dudule" est un fichier Ascii ou fichier Texte ou fichier Séquentiel (Ascii, Texte ou Séquentiel c'est kif-kif).
Suite à un CAT, quand tu vois qu'un fichier n'a pas de nom d'extension tu peux être sûr qu'il est de type texte. Exemple, un programme Basic sauvegardé en Ascii : essaie SAVE "LITFIC",A Remarque qu'un fichier séquentiel peut être affublé d'un nom d'extension bidon ; ainsi on aurait pu créer DUDULE.BID ou .TXT ou .DTA, etc.
- Nos exemples ont traité le cas d'enregistrements de chaînes A$, mais ça marche aussi avec des nombres : exemple PRINT#9,NB ou INPUT#9, TOTAL ; ce seraient alors des « enregistrements numériques ».

ATTENTION A LA SYNTAXE !

Imaginons que j'aie un enregistrement avec virgules, exemple "Sined, Robby, Jo" :
Dans SAUVEFIC ligne 40 j'ai programmé LINE INPUT"—>",A$: cela permet de taper une phrase avec des virgules. Avec INPUT on aurait eu un superbe "Redo from start".
En somme LINE INPUT enrobe AUTOMATIQUEMENT la chaîne avec des guillemets. (Super important !)
Donc ligne 60 je me contente d'un vulgaire PRINT#9 puisque cette chaîne A$ est déjà « enrobée ». Quand tu as visionné "dudule" par TYPE tu as vu qu'il n'y avait pas de guillemets, le PRINT vulgaris les a enlevés ; en revanche il peut y avoir des virgules dans mes enregistrements. Sans problème.
Si j'avais commis la bourde de programmer WRITE#9,A$ tous mes enregistrements seraient (inutilement) entre guillemets !
A présent dans LITFIC.BAS je dois me méfier des virgules, aussi en ligne 40 je dis LINE INPUT#9,A$, puis j'affiche ces A$ par PRINT A$: donc toujours pas de guillemets à l'écran.
Alors placarde bien ceci en évidence :
On entre une chaîne par LINE INPUT, jamais par INPUT, et on l'écrit par PRINT, jamais par WRITE !

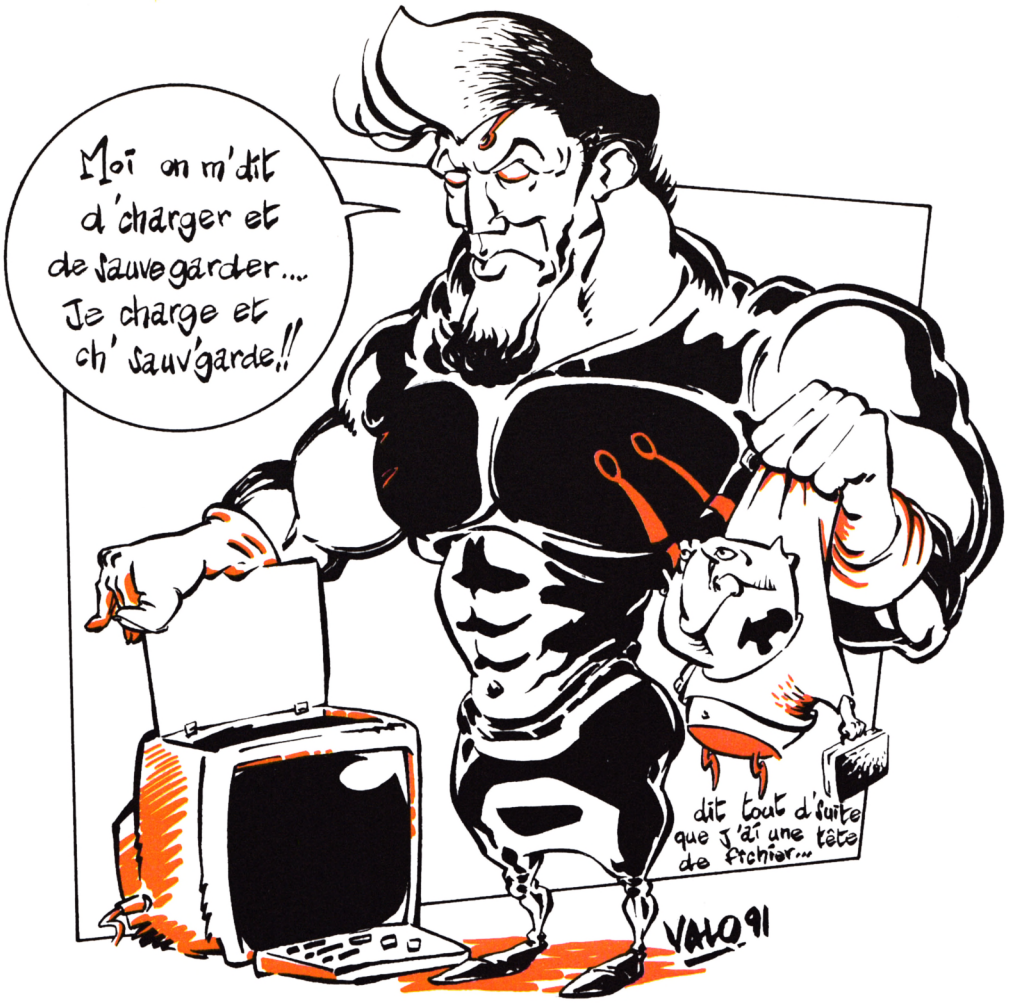

J'ai insisté beaucoup sur ce problème car si l'on ne fait pas gaffe on risque à la longue de récupérer des chaînes entourées par plusieurs paires de guillemets ! Et c'est grotesque...

- Le nom du fichier peut être paramétré. Tu veux par exemple que ces fichiers de données soient reconnaissables par leur extension .TOC :

```
4030 LINE INPUT"Nom du Fichier à sauvegarder : ",FIC$
4040 IF INSTR(FIC$,".")=0 THEN FIC$=LEFT$(FIC$,8)+".TOC"
4050 OPENOUT FIC$ (etc.)
```

La ligne 4040 recherche la présence d'un point : que le gars tape MACHIN ou MACHIN.TOC le fichier s'appellera MACHIN.TOC. RECAPITULATION deviendrait RECAPITU.TOC. En revanche, MACHIN.TRI serait conservé comme tel. Tu vois tout ce que l'on peut faire en une seule ligne !

Bien sûr, même manœuvre pour demander le nom du fichier à recharger, mais là tu peux te payer un petit luxe :

```
IF UPPER$(FIC$)="L" THEN IDIR, "*.TOC"
```

C'est-à-dire si L comme Liste, on affiche tous les fichiers .TOC présents sur la disquette... La classe !

- Une évidence : si tu as sauvegardé par PRINT#9,A$ tu peux recharger par un autre nom de variable : LINE INPUT #9,MOT$.

DANS LA PRATIQUE...

- Pour sauvegarder le contenu d'un tableau DIM tu donnes d'abord le nombre de lignes NL que contient ce tableau. Et ensuite du FOR NEXT. Exemple ton DIM K(100,3) n'a que 45 lignes remplies (NL = 45) :

```
4100 PRINT#9,NL
4110 FOR L=1 TO NL:FOR C=1 TO 3
4120 PRINT #9,K(L,C):NEXT:NEXT
```

Et pour recharger, c'est pareil, en remplaçant PRINT#9 par INPUT#9. En effet, pas question d'utiliser une boucle WHILE WEND si d'autres valeurs suivent, celles d'un DIM NOM$, par exemple. Comme ça il saura où s'arrêter. Pour des valeurs isolées tu peux les mettre sur une même ligne séparées par des virgules : PRINT#9,NL, D%,TOTAL mais alors fait de même pour les recharger !

L'ASTUCE DU FAINEANT. Ton sous-programme de sauvegarde va des lignes 24000 à 24090 : ton module de lecture (lignes 25000 à 25090) va être vite écrit !

Repasse ces lignes par la touche COPY : arrivé sur le "4" tu tapes "5", remplace les "PRINT" par "INPUT".

Fignole ensuite certaines lignes par EDIT : pour changer OPENOUT en OPENIN, CLOSEOUT en CLOSEIN, et insérer quelques "LINE" devant les INPUT de chaînes.

Et en plus ça élimine tous les risques d'erreurs !

LA HAUTE VOLTIGE. Avec le CPC on ne peut pas ouvrir en écriture deux fichiers en même temps : logique, sinon vers lequel iraient les PRINT #9 ? En revanche, on peut ouvrir en même temps un nom de fichier en lecture et un autre en écriture.

```
OPENIN "MACHIN":OPENOUT "TRUC"
```

Les INPUT#9 viendront de "MACHIN", les PRINT#9 iront vers "TRUC". En final il y aura un CLOSEOUT et un CLOSEIN.

En pratique ça sert rarement, c'est généralement pour obtenir une version modifiée du programme en lecture. Exemple pour obtenir une version tout en majuscules :

```
LINE INPUT #9,A$:PRINT #9, UPPER$(A$)
```

- Tu lances ton prog et ça merdoie : ESC ESC ESC !! Tu modifies et tu relances. Alors là deux cas.

Si tu tapes RUN = no problem parce RUN ferme les fichiers laissés ouverts. Si c'est par GOTO rien ne va plus : tape tout d'abord CLOSEOUT (ou CLOSEIN), sinon gare au plantage !

- Tu as parfaitement le droit de quitter une lecture AVANT la fin du fichier. Exemple tu recherchais X$; dès que tu le trouves tu te programmes un GOTO ligne du CLOSEIN.

CLOSE-PRISE-DE-TETE

Comme promis je t'ai vraiment tout dit sur le sujet. Je t'en ai mis plein la tronche mais avoue que ce domaine-là est quand même super important ! A quoi servirait un super programme de saisie de données (comme les tiens), si tu n'étais pas fichu de les sauvegarder puis de les recharger correctement ? Ha !?

Entraîne-toi sur des petits programmes de moins de dix lignes, sauvegarde, et sous CP/M regarde par TYPE la gueule qu'a ton fichier. T'auras vite tout compris...

Jo LASCIENCE

JO AIME LE CAMEMBERT

Il y a quelques mois, je t'avais assommé à coups de COS et de SIN alors aujourd'hui pour me faire pardonner, je t'offre un camembert. Plus exactement un adorable petit programme qui fait des « représentations graphiques de type camembert ». Il est suffisamment court (mais pas si simple) pour que tu puisses l'intégrer dans tes programmes.

Un cercle divisé en portions inégales représentant les pourcentages des divers constituants. On en voit partout, qu'il s'agisse de résultats électoraux, de bilans financiers, de parts de ventes, etc.
Le principe est simple :
1 - pour chaque parti(e) on calcule son pourcentage par rapport au total ;
2 - on les multiplie par 3,6 pour les traduire en degrés ;
3 - on trace un cercle avec des rayons en fonction de ces angles. Un tri préalable, du plus gros au plus petit, est parfois souhaité ;
4 - on légende proprement tout cela.
Y'a plus qu'à... Et ça va être l'occasion de mettre en pratique un tas de trucs très divers dont je t'ai déjà parlé les mois précédents. Et c'est bien là mon but principal.
Mon bidule est en trois parties : la saisie des valeurs (en super confort), les calculs, et le tracé du graphisme à l'écran avec légendes.
Avis aux détracteurs (agricoles bien sûr) : celui qui osera dire que mon camembert est mou, bien fait, plâtreux, à la coule, qu'il n'y a pas de quoi en faire un fromage, ou que c'est une vacherie, à celui-là je lui fais bouffer le couvercle ! Vu ?

PERFECTIONNEMENT

BASIC

ON L'ENTAME

- Méfiant de nature, je confirme que l'ORIGINE graphique sera bien en bas à gauche.
- Je limite le nombre de parts à douze, car au-delà ça ressemblerait plutôt à une roue de vélo.
- Pour recevoir les valeurs, que tu vas entrer au clavier, on se prépare deux petits DIM (ligne 100) : NM$ pour les noms de parts, et CA avec trois colonnes : 1 = les valeurs numériques NB saisies pour chaque part, les deux suivantes seront des résultats calculés en fin de saisie, 2 = NB divisé par le total des NB, 3 = la position angulaire (en degrés) dans le cercle.
- On se fait un petit titre simple, dans lequel tu entreras l'intitulé TIT$ du camembert : 40 caractères maxi, matérialisés par 40 points (ligne 1030). Sais-tu pourquoi j'y fais mes STRING$ en deux coups ? Pour avoir un retour ligne à l'écran après 22 points. Souviens-toi de cette astuce.
- Par sécurité je m'assure ligne 1040 que la longueur de TIT$ ne dépassera pas 40.
- Quant à mon tracé de cercle rapide en 36 cordes (GOSUB 54000), je rappellerai seulement que X et Y sont les coordonnées du centre, R le rayon et COL la couleur.

LA SAISIE

Je l'ai qualifiée « confort » parce qu'elle se fait en « plein écran » et que l'on peut revenir en arrière en cas d'erreur. Un conseil d'ancien, soigne au maximum l'ergonomie et la convivialité de tes écrans de saisie : c'est d'abord à ça que l'on voit si l'auteur est un pro ou un zozo...
- En haut de l'écran, on affiche les maximum : 12 noms de 15 caractères, plus bas les légendes de colonnes : Nom, Quantité, et en bas de l'écran les options : E pour erreur, Q pour quitter. Pas de fioritures et c'est clair.
- Puisqu'on s'est limité à 12 lignes (parts), on va pouvoir tout faire par des LOCATE et sur un même écran : facile et ce sera du béton.
- Pour chaque ligne à saisir on affiche le numéro d'ordre N (1 à ...), puis le champ du nom, matérialisé par 15 points (ligne 1140).
- Sitôt le nom validé par RETURN ce nom devient NM$(N), le curseur saute à la tabulation Quantité où tu entres le NB correspondant. Si NB est égal ou inférieur à zéro ça fait bip et tu recommences.
- Si NB est valide il devient CA(N,1) et NB est ajouté au total TNB (ligne 1180).

Voyons comment fonctionne le E (ou le e) en cas d'erreur :
- Si E est tapé en tabulation Nom (ligne 1155), toute la ligne/part précédente est effacée et à ressaisir.
- Si E est tapé en tabulation Quantité (1170) c'est la ligne en cours qui est effacée et à ressaisir.
Fin de la saisie si Q (ou q) est entré comme Nom (1150) ou si le maximum de 12 noms est atteint (1180). Nota : si tu quittais après un seul nom entré tu te ferais lourder par la ligne 2010...
Remarque bien comment la valeur de N est sans cesse incrémentée et décrémentée ; c'est qu'elle est essentielle ! N fixe les LOCATE, les indices des DIM et le nombre final de parts saisies.
LE TRI (lignes 2020-2170)
Le tri par NB décroissant est facultatif, mais en cas de refus nous verrons qu'après l'affichage final on peut le demander.
J'utilise la méthode dite du « tri à bulle », c'est la plus simple et la plus lente, mais avec 12 valeurs maximum c'est plus que satisfaisant.
Les deux tableaux DIM sont classés en fonction de la première colonne de CA.

LES CALCULS

Cela concerne les colonnes 2 et 3 du tableau CA et tout tient dans la ligne 3010, mais elle demande quelques éclaircissements.
La colonne 2 c'est NB/TNB, donc des nombres décimaux inférieurs à 1. En multipliant par 100 on aurait des pourcentages.
La colonne 3 c'est « l'angle cumulé » en degrés, c'est-à-dire l'angle de la part PLUS les angles des parts précédentes. Pour la dernière part cette valeur est forcément égale à 360 x.
Tu comprends alors pourquoi il fallait procéder au tri éventuel AVANT de faire ces calculs.

LE TRACE, ENFIN ! (4000-4260)

- Pour une meilleure lisibilité on passe en MODE 2, fond gris clair, tracé noir.
- Petit rappel sur COS et SIN : en Basic l'origine des angles (0x) c'est la position du 3 sur un cadran de pendule, et ça part en sens inverse des aiguilles. OK ?
- On va tracer des rayons en fonction des angles de CA(N,3), voir ligne 4040.
- On va légender ces secteurs de cercle

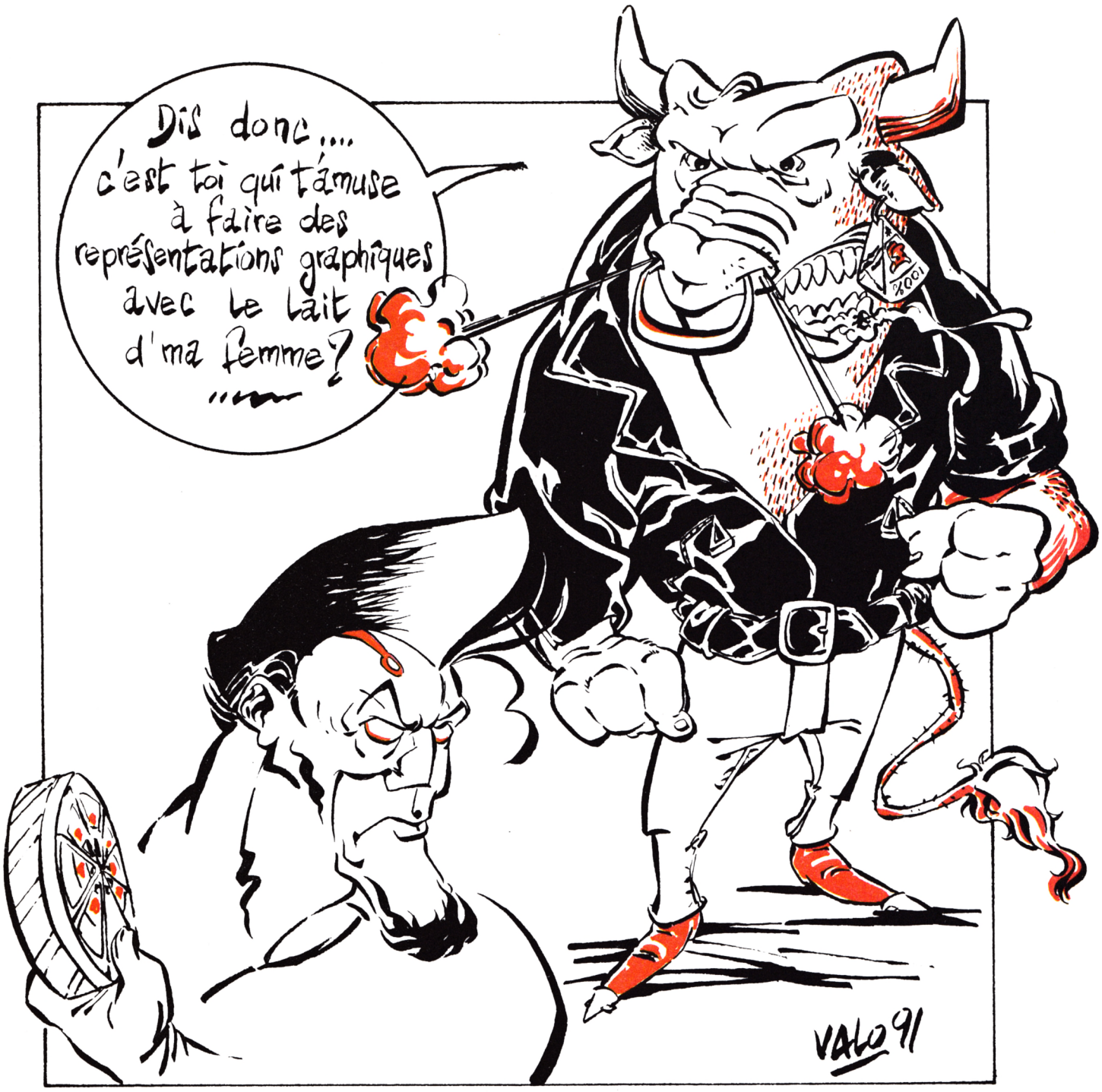

par A, B, C, etc mais il faut que cette lettre soit au milieu du secteur, sur la bissectrice du secteur, angle calculé ligne 4060.
- J'y trace alors un rayon plus court (120 au lieu de 200) mais invisible (ligne 4080).
- Aux coordonnées XPOS et YPOS du curseur graphique je place ma lettre (4090). J'allais écrire proprement cette lettre par TAG, mais j'ai voulu en profiter pour te montrer comment faire par LOCATE.

Dessin terminé, on passe au baratin à coups de LOCATE :
- en haut le titre TIT$ autocentré (4100).
- à droite les légendes Lettre « Nom » pourcentage (4110-4140).
- au-dessous le total TNB (le 100 %).
- en bas à droite un petit menu (4200) : Encore (= RUN), Tri (puis un nouveau tracé), et Quitter. En ce dernier cas on restitue les options par défaut (4240).

C'ETAIT PAS DU GATEAU

Pour en faire un logiciel utilitaire personnalisé, tu as à présent toutes les bases expliquées pour le triturer à ta sauce, c'est fait pour.

Se perfectionner ce n'est pas seulement connaître par cœur le manuel du Basic, c'est aussi se familiariser avec certaines pratiques de programmation. Et pour ça rien de tel que des programmes courts mais assez tordus, et avec des petits passages qui j'espère te flanqueront la migraine... Je suis une peau de vache qui rit.

Jo LASCIENCE

LE BASIC TE CHIFFONNE ? SUR LE 3615 ACPC, TU PEUX EN CAUSER AVEC D'AUTRES LECTEURS OU M'ECRIRE DIRECTEMENT.

```
10 ' CAMEMBERT (graphiques)
50 INK 0,1:INK 1,24:INK 2,20:INK 3,6:BOR
DER 15:ORIGIN 0,0
100 DIM NM$(12),CA(12,3)
110 ' DIM CA : 1=quantite NB ; 2=NB/TOTA
L ; 3=position angulaire
1000 ' TITRE
1010 MODE 1:PAPER 2:PEN 3:CLS:LOCATE 20,
9:PRINT " C A M E M B E R T"
1020 R=120:X=160:Y=260:COL=-1:GOSUB 5400
0
1030 LOCATE 3,20:PEN 0:PRINT "Nom du Tab
leau: ";STRING$(22,".");STRING$(18,"."):
PEN 3:LOCATE 19,20:LINE INPUT TIT$
1040 TIT$=LEFT$(TIT$,40)
1100 ' SAISIE
1110 CLS:LOCATE 3,2:PRINT "12 NOMS maxi
de 15 CARACTERES maxi.
1120 LOCATE 4,24:PRINT "Erreur = E ; pou
r Quitter NOM = Q"
1130 LOCATE 10,4:PRINT "NOM:":LOCATE 25,
4:PRINT "QUANTITE:":PEN 0
1140 N=N+1:LOCATE 5,5+N:PRINT USING "##"
;N:LOCATE 7,5+N:PRINT " : ";STRING$(15,"
."):LOCATE 10,5+N:LINE INPUT "",NM$
1150 IF UPPER$(NM$)="Q" THEN N=N-1:GOTO
2000
1155 IF NM$="E" THEN N=N-2:GOTO 1140
1160 NM$(N)=LEFT$(NM$,15)
1170 LOCATE 27,5+N:INPUT "",NB$:NB=VAL(N
B$):IF UPPER$(NB$)="E" THEN N=N-1:GOTO 1
140
1175 IF (NB=0 AND NB$<>"0") OR NB<0 THEN
 PRINT CHR$(7):GOTO 1170
1180 CA(N,1)=NB:TNB=TNB+NB:IF N=12 THEN
2000
1190 GOTO 1140
2000 ' FIN DE SAISIE
2010 PEN 3:IF N=1 THEN PRINT CHR$(7):LOC
ATE 3,22:PRINT "Pas de Camembert pour UN
E variable...":FOR I=1 TO 3000:NEXT:RUN
2020 LOCATE 6,22:PRINT "Voulez-vous clas
ser ? ( O/N )"
2025 Q$=UPPER$(INKEY$):IF Q$="N" THEN 30
00
2030 IF Q$<>"O" THEN 2025
2040 LOCATE 6,22:PRINT CHR$(18);SPC(11);
"Patience..."
2100 ' TRI a bulle
2110 FOR J=1 TO N:E=CA(J,1)
2120 FOR I=J TO N
2130 IF CA(I,1)>=E THEN E=CA(I,1):K=I:E$
=NM$(I)
2140 NEXT
2150 CA(K,1)=CA(J,1):CA(J,1)=E
2160 NM$(K)=NM$(J):NM$(J)=E$
2170 NEXT
3000 ' CALCULS dans DIM CA
3010 FOR I=1 TO N:CA(I,2)=CA(I,1)/TNB:CA
(I,3)=360*CA(I,2)+CA(I-1,3):NEXT
4000 ' TRACE
4010 MODE 2:INK 0,13:INK 1,0:BORDER 9
4020 X=180:Y=200:R=170:COL=0:GOSUB 54000
4030 FOR I=1 TO N:PLOT X,Y,1
4040 DRAWR COS(CA(I,3))*R,SIN(CA(I,3))*R
:NEXT
4050 FOR I=N TO 1 STEP-1
4060 AB=(CA(I,3)+CA(I-1,3))/2:'ANGLE BIS
SECTRICE
4070 PLOT X,Y
4080 DRAWR COS(AB)*120,SIN(AB)*120,0
4090 LOCATE XPOS/8,(400-YPOS)/16:PRINT C
HR$(64+I):NEXT:PLOT X,Y,1
4100 LOCATE 40+(40-LEN(TIT$))/2,2:PRINT
TIT$
4110 FOR I=1 TO N
4120 LOCATE 47,4+I:PRINT CHR$(64+I);" :
";NM$(I)
4130 LOCATE 67,4+I:PRINT "= ";:PRINT USI
NG "##.##";CA(I,2)*100;:PRINT " %"
4140 NEXT
4150 LOCATE 50,19:PRINT "Sur un total de
";TNB
4200 LOCATE 38,23:PRINT "Encore, Trier,
Quitter ? ( E, T, Q )"
4210 Q$=UPPER$(INKEY$):IF Q$="E" THEN RU
N
4220 IF Q$="T" THEN 2100
4230 IF Q$<>"Q" THEN 4210
4240 MODE 1:INK 0,1:INK 1,24:BORDER 1:PA
PER 0:PEN 1:CLS
4250 LOCATE 11,12:PRINT "VOUS POUVEZ ETE
INDRE.":PRINT:PRINT
4260 END
54000 ' TRACE DE CERCLE
54010 DEG:PLOT X+R,Y,1+COL
54020 FOR A%=0 TO 360 STEP 10
54030 DRAW R*COS(A%)+X,R*SIN(A%)+Y:NEXT
54040 RETURN
```

FONCEZ !... TÉLÉCHARGEZ !

Des centaines de jeux à s'offrir à tout moment, en un instant, sans sortir de sa navette, pour le prix d'une simple connection ! A partir de 15 frs, c'est planant.

36 15 CODE AMCHARGE

MATÉRIEL NÉCESSAIRE
1 CPC
+ 1 MINITEL
+ 1 KIT TÉLÉCHARGEMENT

BRANCHEZ LE CORDON
PRISE RONDE → MINITEL
PRISE PLATE → CPC

INTRODUIRE CASSETTE OU DISQUETTE DU KIT.

LANCEZ AMCHARGE

RUN AMCHARGE

HEULA !!!

CHOIX DU JEU
EN LOCATION → JOUER
EN VENTE → INTRODUIRE CASSETTE OU DISQUETTE FORMATÉE

CATÉGORIES DISPONIBLES
1 Nouveautés
2 Hit-Parade
3 Arcade-Action
4 Aventure
5 Simulation
6 Sports
VOTRE CHOIX
MINITEL

BUTHIGIEG 89

TÉLÉCHARGEMENT !

À VOUS DE JOUER !

AMCHARGE BP 36 06561 VALBONNE Cedex

NOM : _____

ADRESSE : _____

CODE POSTAL : |_|_|_|_|_| VILLE : _____

Je désire recevoir

- Kit téléchargement pour Amstrad CPC version cassette à 99 F = F
- Kit téléchargement pour Amstrad CPC version disquette à 99 F = F
- Lot de 4 disquettes vierges à 99 F = F
- Lot de 4 cassettes vierges à 29 F = F

Total = F

Frais de Port = 15 F

A payer = F

Précisez votre ordinateur

☐ CPC 464 ☐ CPC 6128

Règlement : je joins ☐ un chèque bancaire (à l'ordre de AMCHARGE), ☐ mandat-lettre ☐ je préfère payer au facteur à réception (en ajoutant 18 F pour frais de remboursement)

Je paie par carte bancaire N° |_|_|_|_|_|_|_|_|_|_|_|_|_|_|_|_| Date d'expiration _____

Signature :

CPC 38

Mindes France

ASSEMBLEUR

ASSEMBLEUR

Pour poursuivre nos travaux sur ce que nous avons passé en revue le mois dernier, voici quelques opérations concernant les transferts de données. Qu'ils concernent la mémoire ou les registres, ils sont une des clefs de la programmation en Assembleur. Continuons donc à observer les caractéristiques de fonctionnement de ces instructions.

Petit récapitulatif avant de continuer notre étude des mnémoniques. Comme il est simple de le voir, mnémonique dérive éthymologiquement des mots mnémo (mémoire) et nique (tac-tac). Il est donc aussi simple de s'en souvenir que de se faire avoir. Pour la première utilisation, un pense-bête suffira, pour la seconde, prévoyez des préservatifs. Voici ce qu'il faut effectivement retenir ce tout cela.

- Le seul registre huit bits capable d'être directement utilisé avec la mémoire est l'accumulateur, soit le registre A. Il est donc impossible d'écrire :

LD (MEMOIRE),B

ou encore :

LD C,(MEMOIRE)

- N'oubliez surtout jamais que les registres seize bits sauvés vers la mémoire ou chargés à partir de celle-ci réagissent à la règle de l'inversion de leur poids fort et faible. Ainsi, si nous écrivons :

LD HL,1

LD (40000),HL

Nous nous apercevons par un simple Peek sous Basic que l'adresse 40000 ne contient pas 0 mais 1, ce qui nous prouve l'inversion des deux registres H et L en mémoire.

Nous vous conseillons assez vivement de vous attaquer à l'hexadécimal. Il n'est pas obligatoire de connaître parfaitement ce système numérique, mais il est tellement pratique de l'utiliser que c'est du gâchis de ne pas le faire.

C'EST HEXA, MON GENERAL

Si les hommes comptent en base dix, c'est parce qu'ils ont dix doigts. Si les micro-ordinateurs comptent en base seize, c'est parce qu'ils ont huit bits (ouarf, ouarf, ouarf). Personne n'est parfait sur cette terre et tout un chacun se doit de respecter son prochain. Je pense que la valeur huit a été choisie arbitrairement par les premiers informaticiens. Après tout, huit n'est-il pas le cube de deux ? Il permet de plus le codage de deux cent cinquante-six possibilités numériques binaires, ce qui est amplement suffisant. Le fait est que nous devons travailler avec et respecter les règles fixées. Comment compter en hexadécimal ? C'est très simple et en voici un exemple :

0, 1, 2, 3, 4, 5, 6, 7, 8, 9, A, B, C, D, E, F, 10, 11 ... 48, 49, 4A, 4B ... FE, FF, 100, 101, etc.

L'avantage de cette base est qu'elle colle parfaitement aux environnements des micro-ordinateurs. Elle permet de connaître directement la configuration binaire de l'octet donné. Voici un exemple :

A 6

1010 0110

La valeur A est codée en binaire 1010 (8+2) et la valeur 6, 0110 (4+2). Seuls deux caractères sont ainsi nécessaires au stockage de n'importe quel résultat huit bits. Il en va de même pour les seize avec quatre caractères :

F C 3 5

1111 1100 0011 0101

Nous pouvons aussi aborder la notion de quartet, soit quatre bits tout simplement remplaçables par un caractère hexadécimal.

En mathématiques et en toute base, l'élévation d'un caractère est relative à sa position dans la chaîne, cela en partant de la droite. Ainsi, en base 10 :

$143 = 1*10^2 + 4*10^1 + 3*10^0$

Le poids de 3 étant 0, celui de 4, 1 et celui de 1, 2. En binaire, base 2, nous pouvons écrire :

$1101 = 1*2^3 + 1*2^2 + 0*2^1 + 1*2^0$

En base seize, nous dirons :

$F2 = F*16^1 + 2*16^0$

Il nous suffit alors de remplacer F par sa valeur, soit 15 et le tour est joué. Avec cette méthode, il vous est possible de décoder un nombre hexadécimal de n'importe quelle taille.

Voici les règles de conversion de la base dix à la base seize :

- tant que le nombre est supérieur à 15,
- effectuer le modulo de 16,
- poser le reste à droite dans la chaîne résultat,
- effectuer la division entière du nombre par 16,
- fin de la boucle et poursuite à « tant que » 1e ligne.
- En dernier lieu, déposer le nombre à gauche de la chaîne.

Pour ce genre de manipulations, vous disposez de deux commandes sous Basic. La première permet de passer de l'hexadécimal au décimal. Il suffit simplement de demander l'affichage d'un nombre, comme par exemple :

PRINT &100

Malheureusement, PRINT affichera obligatoirement une valeur négative si le nombre hexadécimal est supérieur à &8000. C'est en ce sens que nous vous proposons un petit programme Basic de conversion, simple comme bonjour et permettant de travailler sur des valeurs astronomiques non signées. La seconde fonction Basic est HEX$. Si vous lui passez un nombre en paramètre, elle se fera un plaisir de vous le traduire en chaîne hexadécimale formatée.

PRINT HEX$(18,4)

Comme il lui arrive aussi de poser des problèmes du style Overflow, voici un petit programme Basic qui vous sera fort utile dans certains cas. Il permet la conversion de base seize en base dix. Voici son principe de fonctionnement.

- Pour chaque caractère dans la chaîne hexadécimale,
- multiplier le résultat par 16,
- additionner le poids du caractère au résultat.
- Continuer jusqu'à la fin.

Voici de quoi abreuver vos cerveaux en mal de connaissances mathématiques. Etudiez quelque peu les programmes Basic fournis et vous n'en serez que plus renseignés sur les modes de conversion entre bases.

MEMOIRE ET REGISTRES

Nous vous avons parlé des registres simples (huit bits), des registes doubles (seize bits), mais pas encore des registres d'index. Dans le Z80, ils sont au nombre de deux et se nomment IX et IY. Contrairement à leurs compères précédemment cités, ils sont formés de seize bits mais ne sont pas dissociables en registres simples. Lorsqu'on les charge à partir de la mémoire, ils réagissent comme les autres, tout aussi soumis à la règle de l'inversion de poids. Si par exemple l'adresse 40 000 contient 1 et l'adresse 40 001 contient 0, l'instruction LD IX,(40000) chargera IX avec la valeur 1. Le comportement de IY est parfaitement similaire. Ces registres permettent bien des péripéties mais ne sont pas si pratiques qu'il y paraît. Voici quelques exemples d'utilisation.

- LD IY,(10000) ; charge IX avec le mot contenu à l'adresse 10000.
- LD IY,20000 : charge IY avec la valeur immédiate 20000.
- LD (30000),IY : sauve le registres IY à l'adresse 30000 en suivant la règle de poids bien connue.

Ils permettent d'accéder directement à une plage indexée. Indexer signifie opérer un décalage à partir d'une base donnée. Sur CPC, ce mode d'adressage n'est pas ce qu'on peut franchement appeler de l'indexation. En effet, il est seulement possible d'opérer un décala-

ge de de -128 à +127 relativement au contenu d'un des registres de base. Voici le mode d'utilisation en précisant toutefois que VAL est une valeur fixe comprise entre -128 à +127.

- LD A,(IX+VAL) : charge dans A le contenu de l'adresse pointée par VAL plus IX ou l'équivalent Basic : A = PEEK (IX + VAL).
- LD (IY+VAL),B : replace le contenu de l'adresse pointée par le registre IY additionné à VAL par le contenu du registre B. L'équivalant Basic serait : POKE IX+VAL,B.

Il est ainsi possible de loger n'importe quel registre simple (A, B, C, D, E, H, L) en mémoire par cette commande.

Il n'existe pas de commande pour charger le contenu d'un registre double avec un registre d'index ou inversement. Seule pratique momentanément envisageable : passer par une cellule mémoire temporaire.

LD (40000),HL
LD IX,(40000)

et voilà que IX contient HL. Nous verrons plus tard des moyens plus rapides et plus courts de procéder à ce genre de manipulation. Nous en avons fini avec les échanges entre mémoire et registres en tout genre. Nous en saurons encore plus le mois prochain.

FAUT PAS POUSSER

Le mois prochain, nous aborderons la pile et quelques instructions qui nous permettrons de pénétrer plus loin dans le monde de la programmation en Assembleur. Si les quelques instructions que nous vous avons données vous paraissent vagues ou peu concrètes, sachez que Rome ne s'est pas fait en un jour et qu'il faut certaines bases importantes avant de pratiquer l'Assembleur de manière relativement efficace. Sur ce, nous vous souhaitons de passer de longues heures de programmation en Basic. Entraînez-vous déjà à utiliser PEEK et POKE au maximum. Cela ne pourra que vous faire du bien.

Poum et Sined

```
5 REM Hexadéci
10 DIM h$(15)
20 FOR i=0 TO 15:READ h$(i):NEXT
30 DATA 0,1,2,3,4,5,6,7,8,9,A,B,C,D,E,F
40 n=0
50 INPUT "Nombre hexadécimal ? ",v$
60 v$=UPPER$(v$)
70 FOR i=1 TO LEN(v$)
80 z=16
90 FOR j=0 TO 15
100 IF MID$(v$,i,1)=h$(j) THEN z=j
110 NEXT
120 IF z=16 THEN PRINT " Erreur !":RUN
130 n=n*16+z
140 NEXT
150 PRINT "Nombre décimal : ";n
160 PRINT
170 GOTO 40
```

```
5 REM Décihexa
10 DIM h$(15)
20 FOR i=0 TO 15:READ h$(i):NEXT
30 DATA 0,1,2,3,4,5,6,7,8,9,A,B,C,D,E,F
40 v$=""
50 INPUT "Nombre ? ",n
60 WHILE n>15
70 q=INT(n/16)
80 r=n-(16*q)
90 n=q
100 v$=h$(r)+v$
110 WEND
120 v$=h$(n)+v$
130 PRINT" Résultat hexadécimal : ";v$
140 PRINT
150 GOTO 40
```

3615 JESSICO
SUPER QUIZZ !
CONSOLES MEGADRIVE A GAGNER

AMSTRAD JESSICO

Quand les prix sont si bas, les souris dansent !

COMPILATIONS

	C	D
POWER UP + Turrican + Chase HQ + Rainbow Island + Altered Beast + X-out	155	225
COIN OP HITS 2 + Dinasty wars + Ninja spirit + Vigilante + Gouls'n'ghosts + Hammerfist	145	195
MEGA MIX + Turrican + Chase HQ + Shadow Warriors + Altered Beast	145	225
SUPER SIM PACK + Snowstrike + Italy 90 + Heavy metal + Turbo out run	145	195
NRJ 2 + Crazy car 2 + Shufflepuck café + Mystical + Pinball Magic + Light corridor	152	240
4 MERCENAIRES + After the war + Savage + Live and die + licence to kille	152	208
CHALLENGERS + Super ski + bomber + kickoff + Stunt car racer + protennis tour	152	209
FESTIVALIA + Great courts + Trivial poursuit + S.Wonderboy + P47 + Action fighter	152	195
BIG BANG 2 + Rick Dangerous + Chicago + H. Patrol + Asphar + Beyond Ice P.	125	152
NRJ 1 + North and south + Hostages + Tintin sur la une + Fire and forget + Teenage queen	152	240
LIVRET DE FAMILLE + Manoir de Morteville + Troubadour + Rody et Mastico	245	
CRAZY STARS + Crazy cars2 + Wildstreets + Cauldron 2 + Gazza	142	195
ONE, TWO + Fire and forget 2 + One + Crazy cars 2 + Barbarian 2	245	
LES CHEVALIERS + Dynasty Wars + Strider + Black Tiger + Ghoule N'Ghouet	142	195
SEGA ARCADE TURBO + Turbo outrun + Superwonderboy + Crackdown + Enduro Racer	142	195
COLLECTION N° 2 12 Super Titres	169	239
STARS D'HOLLYWOOD + Batman + Indy Action + Ghostbusters 2 + Robocop	142	219
GUERRIERS NINJA + Shinobi + Ninja Warriors + Double Dragon 2	142	195
LES GEANTS DU SPORT + Kick off + Great courts + TT Race + Foot Manager 2 + Emelyn Hugues + Bobsleigh + 3D Grand Prix	195	259
LES BATTANTS + Rick Dangerous + Savage + Commando + Navy Moves + I. Warriors + F. Bruno Boxe	152	235
LES DEUX DU CIEL + Chuck Yeager + Ace 1&2 + ATF + Stricke Force Harrier + Tomahawk	195	259
CLAP CINE + Ghostbuster + Allen + Wonderboy + Back the future + Quartet + Eydolon + C. Chaplin + Tuer n'est pas jouer + Permis de tuer + Vivre et laisser mourir	195	259
WHEELS OF FIRE + Turbo out Run + Chase HQ + Hard Drivin + Powerdrift	152	245
15 MEGASTAR + Navy moves + Exolon + Commando + Battle valley + Bombjack + AirWolf + 1942 + Scoobidoo + Ghost'Goblins + Saboteur + Battle ship + Batl + Buggy 2 + Crépuscule Naja + Talisman d'Osiris	152	259
LES FOUS DU VOLANT + A.P.B. + Buggy Boy + TT Racer + Actionfighter + Asper Grand Prix + Buggy 2	175	225
MONDE DES MERVEILLES + New Zeland Story + Rainbow Island + Super Wonderboy + Bubble Bobble	145	195
LES FOUS DU FOOT + Kick off + Foot Manager 2 + Figthing soccer + Emelyn Hugues	175	225
LES JUSTICIERS 2 + Ghostbusters 2 + Cabal + O. Thunderbolt	145	195

ETIQUETTES

ETIQUETTES DISC 3" LES 100	30
ETIQUETTES CASSETTE LES 100	30
ETIQUETTES 89x23 LES 500	69
ETIQUETTES DISC 3.50" LES 100	30

HOUSSES

Housse complète clavier+écran

HOUSSE 6128/464 PLUS	99
HOUSSE 464 CPC	99
HOUSSE 6128 CPC	99
HOUSSE DISC FD1/DDI1	55
HOUSSE DMP 2000/2160	79
HOUSSE DMP 3000/3160	79
HOUSSE PCW 8256/8512	129
HOUSSE CITIZEN 120 D	79
HOUSSE STAR NL10	79
HOUSSE STAR LC10	79
HOUSSE SMM 804	99

TOP HITS

	C	D
ADIDAS CH. SOCCER	125	175
ADS	165	225
ALIVE		195
AMAZING SPIDERMAN	135	175
APPRENTICE	97	145
ARMALYTE	125	165
ART DE LA GUERRE		245
B. CLOUGH EURO SOCCER	97	145
BACK THE GOLD AGE	97	145
BACK TO THE FUTURE 3	105	145
BADLANDS	97	145
BAT		245
BATTLE COMMAND	105	155
BIG RUN	97	145
BLOODWYCH	145	195
BOXING MANAGER	145	195
BUILDER LAND	145	195
CARMEN SAN DIEGO	145	195
CELICA GT4 RALLY	105	145
CHESSMASTER 2000	155	225
COUGAR FORCE		275
CREATURES	97	145
CRETE 1941	97	145
DEFENDER OF THE CROWN		195
DICK TRACY	145	195
DISC	145	195
EDD THE DUCK	97	145
EUROPEAN SUPER LEAGUE	105	155
EXTERMINATOR	125	165
EXTREME	125	155
F15 STRIKE EAGLE	109	169
F16 COMBAT PILOT	145	195
FUGITIF		225
GAUNTLET 3	105	155
GAZZA 2	145	195
GRAND PRIX 500CC 2		195
GOLDENAXE	105	145
GUNBOAT	105	165
GUNSHIP	195	245
HAGAR THE HORRIBLE	97	145
HEROQUEST 105/155		
HYDRA	105	155
IRON LORD		220
IRON MANS	97	145
J. K.W.C. SQUASH	97	145
JUDGE DREDD	97	145
KICK OFF 2	135	169
LA SECTE NOIRE		175
LOOPZ	105	145
LOTUS ESPRIT TURBO	105	155
MANCHESTER U. EUROPEAN	105	155
MEGA PHOENIX	97	145
METAL MASTER	145	195
MIDNIGHT RESISTANCE	97	145
MOKOWE		195
MOON BLASTER	145	195
MULTISPORTS	105	155
NARC	105	155
NARCO POLICE	105	155
NAVY SEALS	105	155
NIGHT SHIFT	105	155
OUTBOARD	145	195
PANG	105	155
PANZA KICK BOXING	195	245
PICK'N PILE	155	195
PINBALL MAGIC	145	189
PLAYER MANAGER	135	175
PLOTTING	97	145
PREDATOR 2	105	155
PRINCE OF PERSIA	145	195
R.B.I. 2	105	155
REVELATION	97	145
RICK DANGEROUS II	105	155
ROBOCOP II	97	145
ROLLER BALL		195
SAGA		195
SAINT DRAGON	97	145
S.C.I.	97	145
SDAW	97	145
SHADOW DANCER	105	155
SHERMAN M4	165	225
SIM CITY	145	195
SKULL + CRUSH BONES	97	145
SLIDERS		195
SPIRIT OF EXCALIBUR	105	155
STAR CONTROL	105	165
SUPERCARS	105	145
SUPER MONACO GP	105	155
SUPER OFF ROAD RACER	105	145
SUPER SKWEEK	145	195
SWAP		195
SWITCHBLADE	97	145
TARGHAN		195
TEENAGE H.TURTLES	105	155
TENNIS CUP	162	195
THE SEARCH FOR SHARLA	125	165
TOKI	105	155
TORTUES COLORIAGE	125	165
TOTAL RECALL	105	155
TRACKSUIT MANAGER 2	97	145
TURRICAN 2	105	155
ULTIMATE GOLF	145	175
WINNING TEAM	145	195
WRATH OF THE DEMON	97	145

BOITIERS DE RANGEMENT

BOITIER DS40LA	30x3"	89
BOITIER JSY 48	48x3"	99
BOITIER DD50L	50x5.25"	119
BOITIER DS100L	100x5.25"	149

UTILITAIRES

ADVANCED OCP ART STUDIO	245
APPRENDRE L'ASSEMBLEUR	295
AUTOFORMATION BASIC	290
CARTOUCHE BASIC AMSTRAD	65
COMPTABILITE ALIENOR	1550
COURS DE SOLFEGE 1	195
COURS DE SOLFEGE 2	195
DESSIN TECHNIQUE 6128	375
DESSIN TECHNIQUE TURBO 6128	715
DISCBASE	199
DISCOLOGY V.6.0	350
FACTURES FACILES	285
FACTURATION + STOCK	1550
GESTION DOMESTIQUE	249
GESTION BANCAIRE 6128	245
GESTION DE FICHIER 6128	290
GRAPH MASTER	249
GRAPHEUR	275
HERCULE 2	395
HOUSE MUSIC SYSTEM	350
IMPRESSION	240
IMPRIM'IMAGE	280
INTEGRE (L') 1	425
INTERPRETE 2	280
KENTEL LE SERVEUR CPC	570
KWIKFILE	199
LA SOLUTION	595
MAXAM K7 ou disc	275/299
MAXAM rom	399
MENTEL mintel malin + câble	395
MEPHISTO	205
MULTIFACE 2 pour CPC	495
MULTIFACE 2 pour CPC PLUS	525
MUSIC PRO	175/225
THE INSIDER disc	129
RAMDOS	279
RODOS	299
ROMDOS	299
ROMBOARD	349
PACK GESTION	675
PACK PRINTER 6128	475
PROTEXT K7 ou disc	295/349
PROTEXT rom	399
PAGE PUBLISHER PAO	325
PAGE PUBLISHER PICTURE DISC	149
PENTEL	670
PSYCHO-TEST	185
SPRITES ALIVE	349
TASWORD + MAIL MERGE	425
TRAFFIC CB	189
TRAFFIC EMISSION	249
TRAFFIC SWL	249
UTOPIA rom	299
VECTORIA 3 D	399
HORLOGE ASTRALE	325
MIROIR ASTRAL	295
PREVISIONS ASTRALES	355
LE TAROMANCIEN	290
GRAPHOLOG	690

JOYSTICKS

DOUBLEUR DE JOYSTICK	49
PHASOR ONE (+ MONTRE)	109
QUICKJOY JUNIOR	59
QUICKJOY 2	75
QUICKJOY TURBO 2	135
QUICKJOY 3 SUPERCHARGER	99
QUICKJOY 5 SUPERBOARD	192
QUICKJOY IR INFRAROUGE	390
QUICKJOY VI JETFIGHTER	145
QUICKJOY TOPSTAR	275
QUICKJOY MEGABOARD	315
KONIX THE NAVIGATOR	145
KONIX SPEED KING	109
KONIX SPEED KING AUTOFIRE	129
COMPETTION PRO	149
PRO 5000	149
WICO THE BOSS	169
WICO ERGOSTICK	199
WICO 3 WAY	269

MICRO CLUB 99 F

Uniquement en disquette

- N°1 - ARKANOID 1 + 2
- N°2 - GAUNTLET 1 + 2
- N°3 - OUT RUN + ROAD BLASTER
- N°4 - END.RACER + SUPERHANG ON
- N°5 - IK+ + YIE AR KUNG FU
- N°6 - GRYSOR + GREEN BERET
- N°7 - CALIFORNIA + WINTER GAMES
- N°8 - STREET FIGHTER + TIGER ROAD
- N°9 - PLATOON + PREDATOR
- N°10 - CRAZY CARS + SUPER SPRINT
- N°11 - BUB.BOBBLE + FLYINGSHARK
- N°12 - ACE OF ACES + INFILTRATOR
- N°13 - RENEGADE + T. RENEGADE
- N°14 - TOP GUN + SLAP FLIGHT
- N°15 - ROLLING THUNDER + RYGAR
- N°16 - D. THOMPSON + SUPER TEST
- N°17 - MATCHDAY 2 + BASKET MASTER
- N°18 - WONDERBOY + WIZZBALL
- N°19 - QUARTET + RAMPAGE
- N°20 - HYPERSPORTS + TRACK'N FIELD
- N°21 - THUNDERBLADE + 1943
- N°22 - ROAD RUNNER + METROCROSS
- N°23 - NEMESIS + R-TYPE
- N°24 - AFTERBURNER + STARWARS

EDUCATIFS

NATHAN

ALLEMAND CONFIRME 4/3e	220
ALLEMAND DEBUTANT 6/5e	220
ANGLAIS CONFIRME 4/3e	220
ANGLAIS DEBUTANT 6/5e	220
APPRENDS MOI A COMPTER M/CP	220
APPRENDS MOI A ECRIRE CP/CE	220
APPRENDS MOI A LIRE M/CP	220
APPRENDS MOI A LIRE 2 CP	220
DONALD ALPHABET MAGIQUE	145/195
ECRIRE SANS FAUTES V.1 6/3e	220
ECRIRE SANS FAUTES V.2 6/3e	220
LABYRINTHE D'ORTHOPHUS	220
LABYRINTHE D'ERRARE	220
LABYRINTHE aux CENT CALCULS	220
LABYRINTHE aux MILLE CALCULS	220
LABYRINTHE ANGLOMANIA 1	220
LABYRINTHE ANGLOMANIA 2	220
LABYRINTHE LEXICOS	220
LABYRINTHE DES PHARAONS	220
LANGUE FRANÇAISE CE1	220
LANGUE FRANÇAISE CE2	220
LANGUE FRANÇAISE CM1	220
LANGUE FRANÇAISE CM2	220
LANGUE FRANÇAISE 6E	220
LANGUE FRANÇAISE 5E	220
LANGUE FRANÇAISE 4E	220
LANGUE FRANÇAISE 3E	220
NATHAN MATHS 3E	220
NATHAN MATHS 4E	220
NATHAN MATHS 6/5E	220
NATHAN FRANÇAIS CP/CE1	220
NATHAN ECOLE FRANÇAIS CE2	220
NATHAN ECOLE FRANÇAIS CM1	220
NATHAN ECOLE FRANÇAIS CM2	220
NATHAN ECOLE MATHS CP/CE1	220
NATHAN ECOLE MATHS CE2	220
NATHAN ECOLE MATHS CM1	220
NATHAN ECOLE MATHS CM2	220
TRAIN EXPRESS DE DINGO	145/195

MICRO C

ALLEMAND PRIMAIRE	199
ANGLAIS PRIMAIRE	199
ESPAGNOL PRIMAIRE	199
ITALIEN PRIMAIRE	199
ANGLAIS 4/3e	199
CALCUL RAPIDE	199
DECLIC LECTURE	199
EDUC. MATERNELLE 1	199
EDUC. MATERNELLE 2	199
EXAMS	199
EQUATIONS	170/199
FRANÇAIS SONS	170/199
FRANÇAIS-CM	170/199
GEOGRAPHIE PRIMAIRE	199
GEOMETRIE PLANE	199
GRAMMAIRE 6/5e	199
LECTURE CP	199
MATHS 2E CYCLE 1	199/250
MATHS 2E CYCLE 2	170/199
MATHS 3E	170/199
MATHS 4E	170/199
MATHS 5E	170/199
MATHS 6E	170/199
MATHS CE	170/199
MATHS-CM	199/250
MATHS-CP	199
ORTHO CM	199
SCIENCES PRIMAIRES	199

Tous les nuaes NB par 2 144

GENERATION 5

DESTINAT. MATHS CE1/2	235
DESTINAT. MATHS CM1/2	235
DESTINATION MATHS 6/5e	235
4 SAISONS DE L'ECRIT CE/CM	235
4 SAISONS DE L'ECRIT 6/3e	235
SECRET ENGLAND 6/5e	249
SECRET ENGLAND 4/3e	249
DEUTSCHES GEHEIMNIS 6/5e	249
DEUTSCHES GEHEIMNIS 4/3e	249

ELUD VTA

ORTHOGUS 1. CM/6e	245
ORTHOGUS 2. 6/3e	245
MATHEX CE/CM	245
MATHEX 6/5	245
MATHEX 4/3	245
MATHEX 6/3	295
PACK REVISION CE/CM	350
PACK REVISION 6/5e	350
PACK REVISION 4/3e	350

JOYSTICK TURBO 2 135 F

CARTOUCHE GX4000

BAD LANDS	225
BARBARIAN 2	225
BATMAN	225
CHASE HQ	225
CRAZY CARS 2	225
EPIC	225
FIRE AND FORGET 2	225
KLAX	225
NAVY SEALS	225
NIGHT BREED	225
NO EXIT	225
OP. THUNDERBOLD	225
PANG	225
PANZA KICK BOXING	225
PLOTTING	225
PRO TENNIS TOUR	225
ROBOCOP 2	225
SWITCH BLADE	225
TENNIS CUP 2	225
TINTIN	225
TOKI	225
WILD STREETS	225

ACCESSOIRES

CASSETTE D'AZIMUTAGE	119
COPY HOLDER	189
FILTRE ECRAN 14" Coul.	169
FILTRE ECRAN 14" Monoc.	159
SUPPORT IMPRIM. 80 Col.	149
SUPPORT MONITEUR 12-14"	139
MOUSE MAT (tapis)	65
ETIQUETTES DISC 3" LES 100	30
ETIQUETTES 89x23 LES 500	69

RUBANS

CITIZEN 120D	59
CITIZEN SWIFT 24/9	59
DMP 2000/2160	59
DMP 3000/3160	59
DMP 4000	59
DMP1	59
EPSON LX 800/860/LQ500	59
IMAGEWRITER II	59
MT 80	59
NEC P2+	59
PCW 8256/8512	59
PCW 9512	59
STAR NL10	59
STAR LC10	59
STAR LC10 COULEUR	99

PERIPHERIQUES

SCANNER DART DISC ou K7	795
DIGITALISEUR VIDI	790
LECTEUR CASSETTE + CABLE	245
MULTIFACE 2+ LE COPIEUR PLUS	525
MULTIFACE 2+ LE COPIEUR CPC	495
SYNTHE.VOCAL TMPI DISC/K7	545
SYNTHE.VOCAL TMPI+HP DISC/K7	625
7 LOGICIEL Educt. vocaux	195
DMP 3160 + PROTEXT	2290
EXT. MEMOIRE 64K/464	499
EXT. MEMOIRE 256K/464	1090
EXT. MEMOIRE 256K/6128	1090
CRAYON OPTIQUE Cassette	199
CRAYON OPTIQUE Disquette	290

LIBRAIRIE

AUTOFORM.BASIC + DISC	149
BIEN DEBUTER 6128 PLUS	78
LIVRE LANGAGE MACHINE	129
102 PROGRAMME CPC	135
AMSTRAD EN FAMILLE	135
BIEN DEBUTER CPC	99
LIVRE DU BASIC 6128 PLUS	99

BUDGET CASSETTE 59 F

Les 2 au choix 99 F

1943	59
ACE 1 + 2	59
AFTER BURNER	59
A QUESTION OF SPORT	59
3D PINBALL	59
AIRWOLF 1	59
AIRWOLF 2	59
ARCADE FLIGHT SIMULATOR	59
BARDS TALE 1	59
BATMAN CAPED CRUSADER	59
BATTLE SHIPS	59
BEACH HEAD 2	59
BMX FREESTYLE	59
BMX SIMULATOR	59
BMX SIMULATOR 2	59
BOMBJACK 2	59
BOXING MANAGER	59
CAULDRON 1 + 2	59
CAVEMANIA	59
CHUCK YEAGER	59
CUP FOOTBALL	59
DEFS OF THE EARTH	59
DOUBLE DRAGON	59
FANTASY WORLD DIZZY	59
FAST FOOD	59
FOOTBALL CHAMPION	59
FOOTBALL MANAGER	59
FOOBALLER OF YEAR	59
GRAND PRIX 2	59
GRAND PRIX SIMULATOR	59
HACKER 2	59
HONG KONG PHOEY	59
ITALIAN SUPER CARS	59
MACADAM BUMPER	59
MATCHDAY	59
MATCHDAY 2	59
MIG 29 (CODEMASTERS)	59
NEMESIS	59
OPERATION HORMUZ	59
OPERATION WOLF	59
PAPERBOY	59
PINBALL SIMULATOR	59
PRO BOXING SIMULATOR	59
PRO SKATEBOARD	59
PRO SNOOKER	59
PRO TENNIS	59
QUATRO ADVENTURE	59
QUATRO ARCADE	59
REAL GHOSTBUSTERS	59
RENEGADE	59
RETURN OF THE JEDI	59
ROCK STAR	59
R TYPE	59
RUGBY MANAGER	59
RUGBY SIMULATOR	59
SABOTEUR 2	59
SALAMANDER	59
SHUT DOWN	59
SKATIN IN USA	59
SOCCER CHALLENGE	59
SOCCER STAR	59
SPITFIRE 40	59
SPY VS SPY 3	59
STAR WARS	59
SUMMER GAMES	59
SUPER HANG ON	59
SUPER SKI CHALLENGE	59
SUPER STOCK CARS	59
SUPERSTAR SOCCER	59
TARGET RENEGADE	59
THE MUNSTERS	59
THUNDERBLADE	59
TOMAHAWK	59
TRACKSUIT MANAGER	59
TREASURE ISLAND DIZZY	59
TURBO CART RACER	59
TWIN TURBO V8	59
US BASKET MASTER	59
VIGILANTE	59
WEC LE MANS	59
WORLD CUP CHALLENGE	59
WORLD CUP 2	59
WORLD LEAGUE SOCCER	59
WORLD SOCCER	59

SUPER PROMO

ADVANCED OCP ART STUDIO	245
LA SOLUTION TEXTOMAT + DATAMAT + CALCOMAT	575
JOYSTICK QUICKJOY 5 SUPERBOARD	192
LECTEUR CASSETTE + CABLE	245
DISCOLOGY V.6.0 PLUS	350

DISQUETTES 3"

Réf.	10	20
3" CF2	175 F	315 F
3" 1/2 DFDD	69 F	130 F
5" 1/4 DFDD	56 F	105 F

15 F 75* à l'unité par 20

** Disquettes certifiées 100% garantie à vie. Livrées avec enveloppes + étiquettes*

BOITIER PLASTIQUE 3" ou 3.50"..... 32 F Les dix

NOUS LIVRONS TOUJOURS LES DERNIERES VERSIONS

BON DE COMMANDE *EXPRESS* à retourner à

GAGNEZ DU TEMPS ! Commandez par ☎ 93.51.61.30 - 93.97.22.00

JESSICO - B.P 693 - 06012 NICE CEDEX

PAR MINITEL 3615 CODE JESSICO - OUVERT 7 JOURS SUR 7 - 8 H à 20 H

TITRES (garantie echange immediat)	Qte	Prix	Montant
		S/ TOTAL	
		PORT	25
		TOTAL	

PORT : LOGICIEL JEUX **20 F**
IMPRIMANTES **60 F**
ORDINATEUR **120 F**
UTILITAIRES + ACCESSOIRES **25.F**
DOM TOM + ETRANGER **+ 60 F**
PAIEMENT ETRANGER EXCLUSIVEMENT PAR MANDAT INTERNATIONAL

GARANTIE 1 AN SUR LES LOGICIELS

☐ Je joins un chèque ou mandat-lettre
☐ Je paie à réception au facteur + 25 F
☐ Je paie par carte bleue et je complète les 2 lignes ci-dessous

carte bleue CB — date d'expiration

NOM _____ PRENOM _____
N° ET RUE _____
VILLE _____ CODE POSTAL _____

SIGNATURE OBLIGATOIRE

BOUTIQUE A NICE HOLLYWOOD STAR 8 BD. JOSEPH GARNIER

precisez votre ordinateur _____ DISC ☐ K7 ☐

GRAPH - MASTER **249 F**

SPECIALISE POUR LA CREATION DE 10 TYPES DIFFERENTS DE DIAGRAMMES, SOIT :

☆ Histogramme ☆ Histogramme annuel ☆ Histogramme annuel 3D ☆ Diagramme Pie ☆ Diagramme des temps ☆ Diagramme de fonctions complexes ☆ Graphique en lignes ☆ Graphique en barres ☆ Bar Graphs comparatifs.

Il y a 6 programmes de base inclus et basés sur le menu principal d'où tous les autres sont sélectionnés :

Certainement le grapheur le plus complet, le plus puissant sur CPC. Idéal pour tous les matheux de BAZ et de la FAC ainsi que pour le monde des affaires.

MAXAM Assembleur-Désassembleur

Assembleur-Désassembleur, système complet de développement du Z 80.

Le NEC + ULTRA du programmeur.

Menu déroulant : Load, Merge, Save, Print, Find, Replace, etc.

ROM : 399 F K7 : 275 F DISC : 299 F

CARTOUCHE BASIC AMSTRAD 69 F

Grace a cette cartouche Amstrad, 98% des logiciels de l'ancien 6128 peuvent etre utilises sur le nouveau 6128 PLUS.

Gagnez de l'argent ! Faites comme les Pros, utilisez le meilleur logiciel de Création de Jeux !

SPRITES ALIVE **DISC 349 F**

Si vous voulez réaliser vos propres jeux ayant un aspect **PRO**, c'est SPRITES ALIVES qu'il vous faut.

- Usage Basic simple.
- Mouvement souple PIXEL par PIXEL.
- Detecteur de Collisions vraies.
- Compatible Souris, Joystick, Clavier.
- 23 K de mémoires programmées
- Commandes automatiques de missiles.
- Mode Labyrinthe automatique.
- 64 Sprites Super-Chouettes.
- 70 commandes supplémentaires en Basic.
- Puissant, Hyper rapide grace au Compiler.
- 6 programmes de démo Basic.
- 2 programmes de démo Compiler.

DISCBASE **199 F**

Le seul gestionnaire ultra rapide de disquettes

"99% des utilisateurs de disquettes trouveront que DISCBASE est indispensable"

DISCBASE est un gestionnaire de base de données spécialisé dans le classement, la recherche de disquettes et des fichiers qu'elles contiennent.

Pour construire votre base de données vous n'avez qu'à insérer vos disquettes dans votre lecteur les unes à la suite des autres et le programme lira et enregistrera leur catalogue.

Vous pouvez donc rechercher et retrouver en moins d'une seconde la disquette dans laquelle se trouve un fichier.

PLUS DE PAGAILLE, PLUS DE TEMPS PERDU EN RECHERCHES AVEC DISCBASE.

● Jongle comme un chat avec les CATS ● Met à jour automatiquement la liste des catalogues ● Liste entièrement les disquettes et les fichiers ● Imprime les listes et les catalogues.

KWIKFILE **199 F**

UN PUISSANT GESTIONNAIRE DE DONNEES POUR LE PRIX D'UN SIMPLE JEU

Une base de données à faible prix pour manipulation rapide et aisée de fichiers de données

Caractéristiques ☆ Utilisation à 100% par menu ☆ Jusqu'à 19 rubriques par enregistrement ☆ Total des rubriques ☆ Longueur de tous les champs de variables ☆ 28 caractères par rubrique (plus possible mais pas affichés) ☆ Jusqu'à 22000 octets par champ ☆ Tri alpha-numérique sur tous les champs ☆ Recherche rapide par touche qui affiche sur l'écran tous les enregistrements contenant les données désirées ☆ Impression de toutes les rubriques dans n'importe quel ordre ☆ Réponse avec ou sans nom de champ ☆ Calculs dans les rubriques (idéal pour tenue de stock...) ☆ Possibilité de changer de formule de calcul dans toute rubrique et dans ajouter ☆ Catalogue de fichiers gérés par menu.

THE MUSIC MACHINE 595 F

— Permet de composer de la musique, on peut editer, sauvegarder, charger, Sons, rythmes et instruments

— C'est aussi une chambre d'echos avec plusieurs effets

— The Music machine sert egalement de batterie, huit tonalites de DRUM, sont programmees, mais on peut en reproduire d'autres

— Compatible 100% Midi

— Sortie Hifi + Micro

— Disquette ou Cassette

PAGE PUBLISHER P.A.O. **DISC 325 F**

- Publication assistée par ordinateur 6128
- Créez très facilement vos documents, posters, petits journaux, logos, Fanzines, etc.
- PAGE PUBLISHER P.A.O. permet le contrôle, aussi bien de l'impression que du graphisme.
- Compatible toutes imprimantes matricielles, EPSON, DMP 2160/3160
- Géré par ICONES et MENUS, PAGE PUBLISHER P.A.O. peut être piloté par clavier, joystick, souris.
- RECONNU COMME LE N° 1 DE LA MICRO EDITION PAR LA PRESSE EN GB POUR SON RAPPORT QUALITE/PRIX.

PAGE PUBLISHER PICTURE DISC **149 F**

(Fontes + 400 Dessins supplémentaires)

PROTEXT **Traitement de Texte**

Mettez au placard tous vos traitements de textes, **PROTEXT** ARRIVE. Sans aucun doute le meilleur traitement de texte sur CPC, reconnu comme le N° 1 par toute la presse spécialisée.

Complet, puissant, hyper rapide, d'utilisation très facile. Compatible toutes imprimantes.

ROM : 399 F K7 : 295 F DISC : 349 F

PACK QUALITAS + V.2 **DISC : 495 F**

A rendre jaloux GUTENBERG ! Toute l'imprimerie moderne à la portée de votre imprimante, plus de 50 polices de caractères.

Le PACK QUALITAS PLUS comprend :

— QUALITAS PLUS V.2

— Interface KDS - 8 Bits

— Pack FONTES supplémentaires.

MAXIDOS + PROCOPY **199 F**

JESSICO FRAPPE ENCORE PLUS FORT, 2 puissants utilitaires d'analyse et de copie sur la même disquette.

- Indispensable compagnon du RAMDOS et ROMDOS
- Optimiseur de disquettes.
- Editeur de secteurs.
- Archivage.
- Copie disc + cassettes, dans toutes les combinaisons.
- Mapping, etc.

749 F.

AMSTRAD 464 / 6128

Video Image Digital Interface

VIDI Transfert les images directement de votre magnétoscope caméra télé vers votre ordinateur pour être ensuite imprimées, sauvegardées etc.

VIDI: est compatible avec The Advanced OCP ART STUDIO - AMX pagemaker - AMX STOP PRESS

Simplement le meilleur !

JOYSTICK JETFIGHTER VI

145 F

JOYSTICK SUPERBOARD V

192 F

ORDINATEUR

***AMSTRAD 6128 PLUS COULEUR** **3990 F**

***+ 25 jeux gratuits + 1 magnifique housse**

CONSOLE AMSTRAD GX4000 + 1 Jeu **675 F**

"L'ATELIER DE L'ARTISTE"

THE ADVANCED OCP ART STUDIO 245 F

C'est le meilleur logiciel de dessin et d'art graphique paru à ce jour pour le 6128 ou 464 avec extension 64 K

SUPER PROMO **695 F**

THE ADVANCED OCP ART STUDIO

+ 1 SOURIS GENIUS MOUSE + 1 TAPIS SOURIS

+ 1 SOURIS HOUSE + 1 INTERFACE SOURIS

AUGMENTEZ LA MEMOIRE DE VOTRE CPC !

DK'TRONICS

Extension Mémoire 64K pour CPC 464/664	**499 F**
Extension Mémoire 256K pour CPC 464/664	**1090 F**
Extension Mémoire 256K pour CPC 6128	**1090 F**
Crayon optique cassette	**199 F**
Crayon optique disquette	**290 F**

EXTENSION MEMOIRE : augmente de 64 K ou 128 K la capacité mémoire de votre CPC.

CRAYON OPTIQUE : Permet d'exploiter les capacités graphiques du CPC.

"MICRO MAG" *Le plus efficace* "ST MAG" C'EST UN PRODUIT EXCELLENT "AMTIX"

Golden screw driver award

REPRODUISEZ DES IMAGES GRACE AU

SCANNER DART 795 F

Un outil remarquable de reproduction d'images, documents dessins, photos, etc.

COMPATIBLE : avec - DMP 2000/2160/3000/3160
- AMX Pagemaker, souris et crayon.
- CPC Disk ou cassette (à préciser)

DESCRIPTIF :

Rapport optique du balayage - X1 - X2 - X3 - X6

Menu déroulant sur écran avec **ZOOM, IMPRIMER** (format, 1/2 format) **sauvegarder - Texte,** etc.

DISQUETTE NETTOYAGE 3" : 69 F

MULTIFACE 2 LE COPIEUR

RESET ● multiface two ● STOP

Si vous souhaitez **GELER** un programme quelconque, le **COPIER** ensuite sur **DISQUETTE ou CASSETTE** *automatiquement* en appuyant simplement sur un bouton, la **SEULE et UNIQUE** solution c'est **MULTIFACE 2.** D'une utilisation *simple* à la portée de tous, guidé par *un menu déroulant* sur écran.

Après avoir **LANCE** le programme, vous pourrez le **STOPPER** le **SAUVEGARDER** ou encore *l'étudier et le détailler* à votre convenance, grâce au **MULTI-TOOLKIT** incorporé dans **MULTIFACE 2.**

En appuyant sur **RETURN** ou en le **RECHARGEANT** la fois suivante il *reprendra automatiquement*, depuis l'endroit où vous l'avez **GELE.**

CPC 464/664/6128	~~525 F~~	**495 F**
CPC 464/6128 PLUS	~~575 F~~	**525 F**

Promotion jusqu'à JUIN 91

THE INSIDER

Voulez-vous tout connaître à **L'INTERIEUR D'UN PROGRAMME CPC !** Branchez **THE INSIDER,** dans *MULTIFACE 2,* **LANCEZ** un programme, **GELEZ-LE** et alors **INSIDER** vous *révélera tout : il désassemble* complètement, *cherche* et *trouve* textes et codes, *affiche* et *modifie* **RAM** et registres du **Z 80,** *imprime.*

TOUT CECI POUR 149 F

Disc

149 F

SUPER CADEAU !

Une magnifique Calculatrice porte-clés : pour l'achat de 3 jeux (en une ou plusieurs fois).

LECTEUR 3.50/800 K POUR CPC

Indispensable pour les usagers ayant besoin de capacité de stockage 800 K - 80 pistes - Double faces.

Pour utiliser pleinement le Drive il est nécessaire d'avoir un des 3 logiciels suivants **RODOS - ROMDOS - RAMDOS.**

— ROMDOS et RAMDOS sont deux logiciels identiques sauf que ROMDOS est en Rom et nécessite l'utilisation d'un ROMBOARD pour installation, tout comme RODOS.

RAMDOS est livré en disquette. Ils sont tous les deux compatibles avec AMSDOS, CPM 2.2, et CPM +.

— RODOS livré en Rom est le plus complet, il offre plus de 50 commandes supplémentaires, configure automatiquement le drive B, offre un silicon disk, un buffer d'imprimante, l'accès disk est 3 fois plus rapide, compatible avec Amsdos, idéal pour les utilisateurs expérimentés.

Cependant si c'est uniquement le stockage que l'on recherche nous vous conseillons Romdos ou Ramdos.

LECTEUR 3.50 + ROMDOS 1295 F

LECTEUR 3.50 + RAMDOS 1195 F

LECTEUR 3.50 + RODOS 1295 F

LECTURE SANS AMSDOS

Enfin le siècle, l'année, le mois, la semaine, le jour, l'heure et la seconde promise et tant attendue. Après le formatage direct, voici la lecture directe. Fini les appels au système à la mords-moi le nœud. Il est temps de faire table rase et de programmer des accès disques enfin dignes du FDC. C'est ce que nous nous proposons de faire avec la routine de ce mois. Voici sans plus attendre quelques instructions d'utilisation.

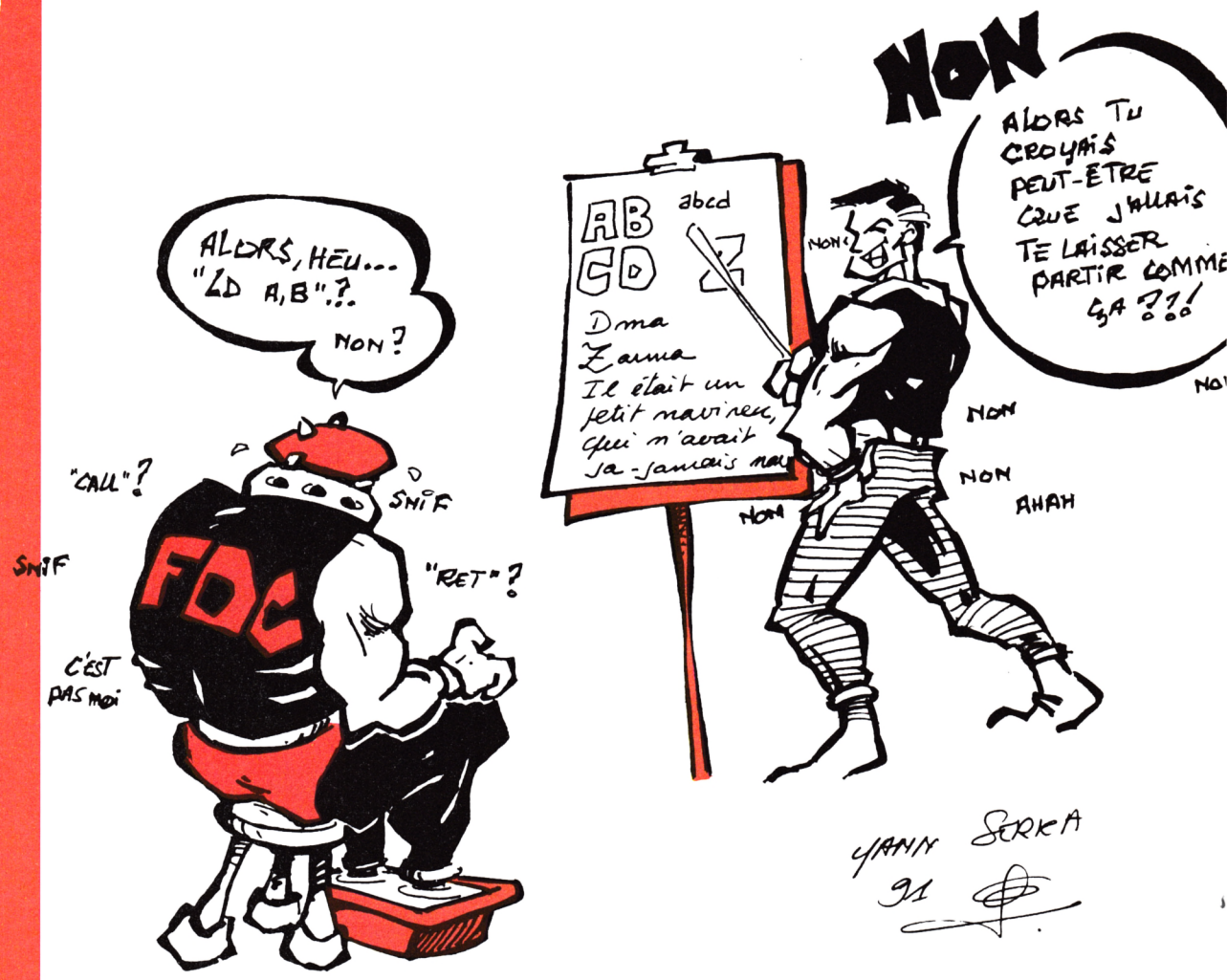

Vous vous rappelez la routine de formatage passée dans les pages du numéro 36 ? Pour que notre programme de ce jour travaille de manière optimale, il vous faudra remplacer les datas 1, 4, 2, 5, 3 de la ligne adressée par SECT par les valeurs 1, 2, 3, 4, 5 (on a eu le tiercé dans le désordre, maintenant nous le passons dans l'ordre). Voici pourquoi.

En bossant sur le FDC, nous nous sommes aperçus qu'il est capable de lire non pas un seul secteur d'affilée, mais plusieurs, cela malheureusement sur une seule piste.
Moi : « Hé ! Roger, donne-moi les 5 secteurs de type trois de la piste 12 (5 Ko) ! »
Lui (FDC Master) : « V'la-t'y-pas que j'tenvoie tout ça d'un coup d'un seul ! »
Moi : « ???!!!#, Ga ! Zo ! Bon... »
Je ne vous raconte même pas comment on gagne de la vitesse lorsque les secteurs sont en ligne. Avec le format du numéro 36 de *Cent Pour Cent* et des secteurs et pistes contigus, je pense pouvoir annoncer des chiffres de l'ordre de 10 Ko seconde moteur du lecteur lancé. Adios Amsdos, salut poilu. Maintenant que vous en avez l'eau à la bouche, voici quelques explications sur le fonctionnement de ce petit programme. Avant tout, formatez une disquette avec le programme des bidouilles du numéro 36 et ouvrez vos yeux.

DIX KILOS PAR SECONDE

Ce n'est pas le poids que prend le lieutenant Lambyfox ou Poum par repas mais

simplement le taux de transfert en lecture sur un lecteur de disquette de bonne qualité. C'est pas des blagues.

Essayez et vous verrez. Voici comment se décompose le programme de lecture.
MOTOFF : coupe le moteur instantanément.
MOTON : vérifie que le moteur du lecteur soit en marche et le lance avec tempo dans le cas contraire.
SEEKTEST : permet la remise en route du contrôleur en cas d'erreur. S'il est resté coincé sur une instruction pétouillarde, il repartira à l'aide de la zone contenue avant l'étiquette SEEK. Après celle-ci se trouve la routine permettant au contrôleur de se positionner sur la piste recherchée.
LECTURE : est le module réel de lecture. Il faut lui donner quatre paramètres en entrée. HL doit contenir l'adresse de réception des données, A le numéro de piste recherchée, D le secteur de début de lecture et E le secteur de fin. Si ces deux derniers registres sont identiques, un seul secteur sera lu.
COMMAND : sont les données de lecture utilisées par la routine.
PUTFDC : écrit des octets au contrôleur.
GETFDC : fait de même en lecture.
Nous verrons effectivement comment fonctionne ce programme le mois prochain. En attendant la routine de lecture, lancez tout de même ce petit programme. Vous ne serez sûrement pas déçu.

TO THE END

Bien entendu, ce programme ne gère pas de fichiers mais des zones. A vous de faire une petite table de gestion des données à charger. Pour chaque bloc, des indications sur le secteur et piste de début et de fin peuvent être stockées dans un secteur donné pour traitement ultérieur. A vous d'organiser vos disquettes. Nous verrons plus tard de quoi il retourne, lorsque toutes les routines vous seront disponibles. J'ai du pain sur la planche. Après tout cela, nous verrons les algorithmes de compression. Reposez-vous bien car cela sera dur. Bonne nuit.

Sined le Barbare

```
        ORG  #9000
;
;       LECTURE SECTEUR :
;       HL=ADRESSE MEMOIRE
;       A=PISTE
;       D=SECTEUR DEBUT
;       E=SECTEUR FIN
;
DEB
        CALL MOTON
        LD   A,10
        LD   DE,#105
        LD   HL,#C000
        CALL LECTURE
        LD   A,20
        LD   DE,#105
        LD   HL,(MEM)
        CALL LECTURE
        LD   A,30
        LD   DE,#105
        LD   HL,(MEM)
        CALL LECTURE
        LD   A,40
        LD   DE,#101
        LD   HL,(MEM)
        CALL LECTURE
        CALL MOTOFF
        RET
;
MOTOFF
        LD   BC,#FA7E
        XOR  A
        LD   (MOTOR),A
        OUT  (C),A
        RET
;
MOTON
        LD   A,(MOTOR)
        OR   A
        JR   NZ,READY
        LD   BC,#FA7E
        LD   A,1
        LD   (MOTOR),A
        OUT  (C),A
;
        LD   A,#C0
BOUC1
        PUSH AF
        LD   A,#FF
BOUC2
        PUSH AF
        PUSH AF
        POP  AF
        POP  AF
        DEC  A
        JR   NZ,BOUC2
        POP  AF

        DEC  A
        JR   NZ,BOUC1
READY
        RET
;
SEEKTEST
        DI
        LD   BC,#FB7E
LITFDC
        IN   A,(C)
        AND  #10
        JR   Z,SEEK
LITFDC2
        IN   A,(C)
        RLA
        JR   NC,LITFDC2
        RLA
        JR   C,ECRIS
LIS
        INC  C
        IN   A,(C)
        DEC  C
        JR   LITFDC
ECRIS
        XOR  #FF
        INC  C
        OUT  (C),A
        DEC  C
        JR   LITFDC
SEEK
        LD   A,#0F
        CALL PUTFDC
        XOR  A
        CALL PUTFDC
        LD   A,(PISTE)
        CALL PUTFDC
SEEKOK
        LD   A,8
        CALL PUTFDC
        CALL GETFDC
        LD   D,A
        CALL GETFDC
        LD   A,D
        AND  #20
        JR   Z,SEEKOK
        RET
;
LECTURE
        LD   (PISTE),A
        LD   A,D
        LD   (SECTEUR),A
        LD   A,E
        LD   (END),A
        CALL SEEKTEST
;
START
        PUSH HL
        LD   HL,COMMAND
        LD   D,9
READ
        LD   A,(HL)
        INC  HL
        CALL PUTFDC
        DEC  D
        JR   NZ,READ
        POP  HL
        JR   GETDATA
PASRES
        INC  C
        IN   A,(C)
        LD   (HL),A
        INC  HL
        DEC  C
GETDATA
        IN   A,(C)
        JP   P,GETDATA
        AND  #20
        JR   NZ,PASRES
RESULT
        LD   D,7
        LD   (MEM),HL
        LD   HL,RES
LISRES
        CALL GETFDC
        LD   (HL),A
        INC  HL
        DEC  D
        JR   NZ,LISRES
;
        EI
        RET
;
COMMAND DB   #66
LECTEUR DB   0
PISTE   DB   0
TETE    DB   0
SECTEUR DB   0
TYPE    DB   3
END     DB   0
GAP3    DB   #20
TAILLE  DB   0
;
MEM     DW
MOTOR   DB
RES     DS   7
;
PUTFDC
        PUSH AF
PUTFDC2
        IN   A,(C)
        RLA
        JR   NC,PUTFDC2
        POP  AF
        INC  C
        OUT  (C),A
        DEC  C
        RET
;
GETFDC
        IN   A,(C)
        RLA
        JR   NC,GETFDC
        INC  C
        IN   A,(C)
        DEC  C
        RET
;
```

HEUREUX D'ENCOURAGER LES POKOWES

Je sais, elle est très nulle. Quoi qu'il arrive et surtout si vous n'êtes pas content, trouvez-moi un jeu de mots avec Mokowé qui sera à l'honneur dans notre rubrique.

Vous connaissez tous la Secte Noire de Lankhor. Vous savez que c'était un jeu 'achement dur dans son genre. Vous savez également (car vous êtes fidèle à votre canard) que Mokowé est le cru des mêmes auteurs. Tout cela à une nuance prêt. Il est trois mille fois plus dur que son petit frère.

MOKOWE C'EST COSTAUD

Cela fait à peine deux mois qu'il est sorti et je vous garantis qu'aucun jeu n'a sollicité autant d'appels de détresse à la rédaction. Alors, je pris mon courage d'une main et de l'autre mon téléphone.

- Allô Lankhor. Je veux illico presto et sans tarder la solution de Mokowé... Si you plaît. Voici, grâce à Catherine l'attachée de presse de Lankhor, la solution complète de ce jeu, case par case.

Devant les divers personnages, vous ne pourrez rien faire si ce n'est d'en tirer quelques maigres renseignements et aussi voir la tête d'un des trafiquants (Karl).

Patientez jusqu'à la nuit. Après les coups de feu, allez vers la clairière et attendez le jour. En examinant le sol vous pourrez suivre les traces de pas pour arriver devant une berge. Examinez-la, tirez la corde et fouillez la barque.

A côté de l'éléphant abattu, cherchez également dans les branches pour trouver le magnéto (vous pourrez en tirer le premier code qui est KENYA).

Devant la civilisation perdue, une porte est dissimulée sous les branches ; elle sera découverte avec la phrase magique « Soulever branche ». Ne cherchez plus l'utilité du petit trou, il est là pour vous faire perdre de nombreuses minutes bien précieuses. Pour ouvrir la porte, il faut connaître le code (voir plus loin).

Devant la cascade ne perdez plus votre temps. Vous pouvez traverser cette dernière de 20 h à 22 h (évitez tout de même 21 h). A l'intérieur, ouvrez le coffre, fouillez le crâne, prenez la clé et descendez. Dans le noir, tâtonnez deux fois pour trouver une lampe. Allumez la lampe et l'émetteur.

Je sens qu'une bonne partie de nos chers lecteurs vont se sentir décoincés maintenant. En effet, pour régler la fréquence de l'émetteur, il faut utiliser la fréquence KENYA. Vous connaîtrez ainsi le code qui ouvrira la porte de la forêt.

Ce n'est pas tout. Avec la clé trouvée dans le crâne, ouvrez le tiroir, fouillez-le et prenez le fétiche. Dévissez ce dernier pour en extraire le serpent d'or. Il ne vous reste plus qu'à sortir et prendre la fameuse porte de la civilisation perdue.

MOKOWE DEUXIEME

Vous voilà donc devant le dieu Kaal. Posez le serpent d'or sur le socle et attendez gentiment 12 heures. Fouillez le socle et prenez les deux opales qui trouveront leurs places dans les mains du dieu. Dans le lieu insolite, à 9 h, 12 h et 19 h, un petit singe apparaîtra. Il tient dans ses menottes une pince. Sans vouloir l'offenser, prenez-lui cette pince. Entrez ensuite dans la baraque et fouillez le terrarium à l'aide la pince. Vous trouverez un oculaire qui se sentira à merveille dans votre poche. Dans le triste logis, secouez le cadre et prenez le papier. En le lisant, vous comprendrez qu'il faut illico aller vers le camion, dévisser et fouiller son phare pour trouver enfin le sifflet ultrason qui calmera le chien des Morrison. N'oubliez pas d'ouvrir et de fouiller le placard pour prendre les bottes. Elles vous protégeront de morsures d'araignée (un peu plus loin).

Devant le chien des Morrison, sifflez avec le sifflet à ultrason. Regardez de plus près son collier, vous y verrez une clé qu'il suffit de prendre avant d'entrer dans la maison (comme le disent si bien les programmeurs, si vous entrez dans la maison sans calmer le chien, c'est la mort sûre).

Chez les Morrison, soulevez le tapis, il y a une trappe. A l'aide de la clé, ouvrez cette trappe et, entre 11 h et 17 h, fouillez cette dernière, une lampe s'y trouve. Pour comprendre le pourquoi du comment de cette lampe voyageuse, sachez qu'une personne l'utilise à des heures bien précises et la planque dans cette cache pour ne pas attirer les soupçons. Vous n'avez plus qu'à regarder la tête du buffle, prendre son œil et le casser. Vous trouverez ainsi un zoli p'tit microfilm. Regardez bien le dessin. Vous voyez la corne du buffle ? Eh bien, en la tournant, un passage secret s'ouvrira devant vos yeux ébahis !

MOKOWE EPILOGUE

En entrant dans le passage secret, allumez la lampe pour y voir plus clair. Vous verrez deux couloirs. Prenez celui de l'est car l'autre n'est pas vraiment recommandable. Un dernier détail : n'oubliez pas, ce couloir vous mène devant de grosses araignées ; alors pour vous protéger, enfilez les bottes trouvées dans le placard. Devant le bébêtes ne flippez pas, il suffit de monter pour arriver enfin dans le labo. A l'aide de l'oculaire et du microscope, vous pourrez lire le microfilm qui vous donnera des indications concernant le départ des trafiquants, mais surtout, le mot de passe pour traverser une rivière. Allez donc face à l'île et appelez le passeur en prononçant le mot magique, BAOBAB. Au pont de l'ouest, creusez le sol pour trouver des pinces coupantes. Avancez pour vous trouver devant l'avion. Fouillez le sol et coupez le fil pour neutraliser le système d'alarme. Vous pouvez alors rentrer dans le hangar et découvrir, avec horreur, le corps de l'ornithologue. Sans perdre une seconde, soulevez le corps et prenez la barre qui bloquera la porte, empêchant ainsi les trafiquants d'entrer et de sortir. En fouillant le pauvre malheureux, vous trouverez de quoi prévenir les keufs.
Avouez qu'il faut se lever de bonne heure pour faire plus dur que Mokowé. Mais bon, quand on aime, on ne regarde pas ce genre de petits détails.

DU VRAC EN VRAC

Sans perdre de temps, l'ami FL est de retour. Après plusieurs mois de silence, il décide enfin de remontrer le bout de son petit nez rouge tout plein. Il a, durant plusieurs mois, décortiqué le jeu Delivrance et nous communique les codes des niveaux 2 et 3. Pour un clavier Qwerty, il s'agit de : ABEAREHG et RKWPW4X5.
Je me permets de placer deux petits mots personnels. Premièrement, l'ami Bruno Peyron (il écrit comme un cochon et ça rime) demande s'il peut nous envoyer des plans de vieux jeux comme Head Over Heals. Sache, mon petit Bruno, que si ton plan est bien foutu et peut rentrer dans une page, je ferais tout mon possible pour en faire profiter nos lecteurs qui ont dû, comme moi, se casser les dents dans ce jeu ô combien miraculeux qu'est la saga de cette tête et ces jambes.
Le secundo est pour Laetitia Harlay qui ne trouve pas le plan de Saga génial. Sache qu'il est passé non pas pour l'immense aide qu'il apporterait aux joueurs, mais surtout pour vous montrer comment on aimerait voir dessinés vos plans. Prenons un exemple. Julien Penninckx m'envoie une tonne de dessins très drôles super mimi. Je veux les passer mais, ô malheur, ils sont tous au crayon et en fin de parcours seront illisibles dans le journal (merci tout de même J. P., cela m'a beaucoup amusé). Pour tes petits problèmes je m'en charge et ferai le nécessaire. Bon courage pour Fugitif.

Pour Prince of Persia (qui, entre nous, a remporté trois trophées A 100 % d'Or) l'ami Grégory About nous donne quelques petits conseils précieux.
- Au premier tableau, va directement vers le gus et saute-lui par-dessus avant qu'il ne se stabilise. Ouvre la porte et au deuxième level tu auras l'épée. Fait de même dans le level suivant (il faut être très précis). Au troisième level, au lieu d'aller à droite pour ouvrir la porte, va à gauche et saute dans le trou, tu seras dès lors directement en haut. Au cinquième level, saute avec de l'élan dans le miroir. Merci Grégory.
Le Rickain Bidouilleur nous donne un petit truc pour Sim City. Pour se faire plein de fric, se mettre en mode de vitesse « FAST » et attendre le mois de décembre. A ce moment-là, mettre les taxes à 20 % et les rabaisser à la prochaine collecte.
Un tout dernier mot (vraiment le dernier, promis, juré, craché, croix de bois...) pour les Brigitte, Paul, Laurent, Tom et les autres. Je vous redonne le code du deuxième level de Bubble Bobble de Firebird. Il suffit d'entrer 23 fois « W » suivi de ZZ1Y24VFF.

LE PLAN DU MOIS

Vous commencez à le savoir, j'aime les bonnes solutions et les bons plans. Ce mois-ci nous passons le labyrinthe du château de Shadow of the Beast. Il est dessiné des mains de maître de Nicolas Durand, ce qui lui vaudra de choisir un jeu dans le catalogue de Jessico.
Ce n'est pas le tout, mais je dois relire complètement le courrier de Francky, histoire de retirer toutes les pétouilles qu'il n'a pu s'empêcher de glisser.

Poum

Le labyrinthe du Château

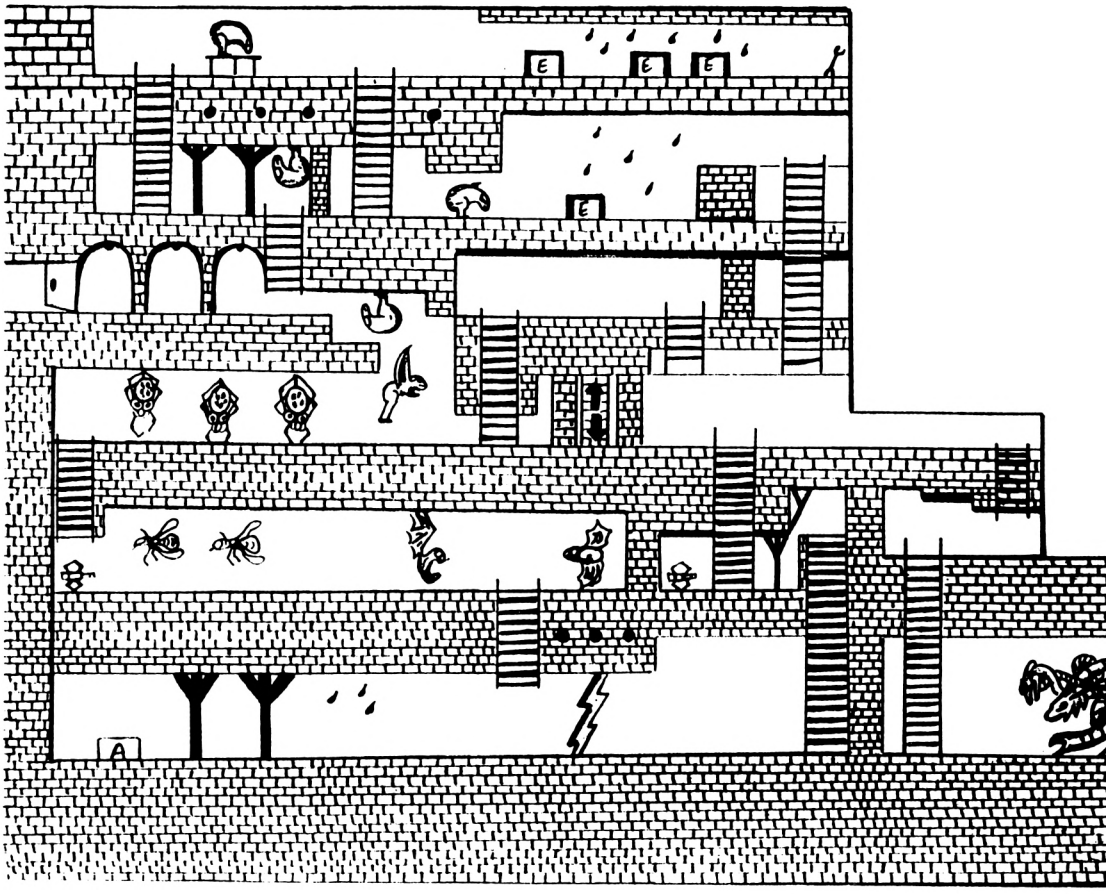

OVERSCAN FACILE

Ce terme étrange n'est pas une nouvelle marque de lessive mais plus simplement l'utilisation de la totalité de l'écran pour afficher une image. En effet, il ne vous était peut-être encore pas venu à l'idée d'utiliser les zones bordant votre écran graphique (border) pour y loger des données. Cet article va vous expliquer le plus simplement possible la méthode à employer pour formater vous-même un écran aux dimensions désirées.

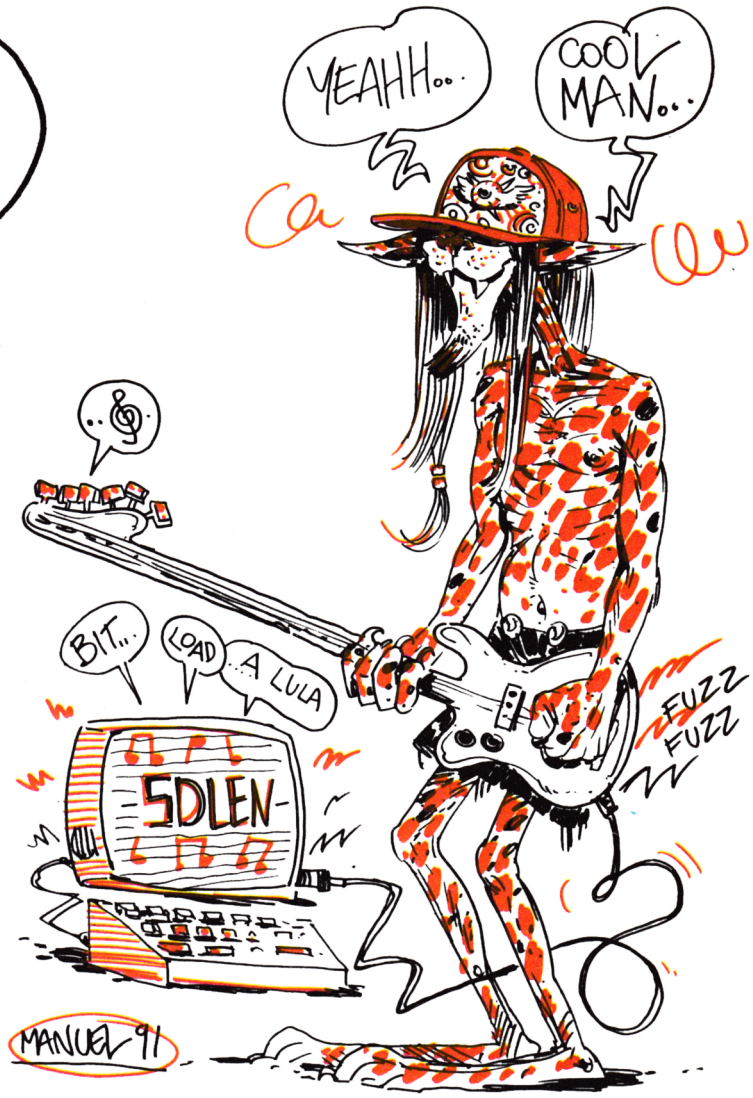

Créer des pages graphiques en Overscan c'est donner une tout autre dimension à vos oeuvres. Et si les possesseurs de CPC+ se mettent à les utiliser conjointement avec les nouvelles commandes que nous avons créées pour vous, nous devrions bientôt recevoir de superbes réalisations à la rédaction.
Mais voyons sans plus attendre la création d'un écran Overscan. Celle-ci se fait en plusieurs étapes.

PLAÇONS L'ECRAN

Il convient tout d'abord de placer votre écran en haut à gauche.

Ceci est fait très simplement grâce aux registres CRTC de positionnement. Respectivement les resgistres 2 et 7 de la bébête.
Registre 2 : Position X de l'écran.
Registre 7 : Position Y de l'écran.
Amusez-vous à modifier les valeurs de ces deux registres pour déplacer votre écran dans tous les sens (la valeur par défaut des ces 2 registres étant Registre 2 = 46 et Registre 7 = 30).
Je rappelle rapidement comment envoyer une valeur sur un registre CRTC (une fois n'est pas coutume, il y a du Basic dans cette rubrique) :
OUT &BC00,numéro de registre
OUT &BD00,valeur
Reprenons, nous voulons positionner notre écran en haut à gauche. Visualisons d'abord le Border en changeant sa couleur grâce à la subtile commande Basic permettant de modifier la couleur de bord d'écran : BORDER 0, et hop !
Modifions ensuite la valeur des registres 2 et 7 du CRT. Tout d'abord en X :
OUT &BC00,2:OUT &BD00,49
Puis en Y :
OUT &BC00,7:OUT &BD00,36.

Ça y est, j'en étais sûr, le petit blond au fond se marre parce que sur sa télé Schneider Artron coins très carrés, l'écran n'est pas vraiment tout à fait à gauche. Qu'à cela ne tienne, il suffit de mettre la valeur 50 dans le Registre 2.
Arrrgghgh !!! Ceci est le cri d'un CRTC... Effectivement, si cette valeur est correcte pour votre CPC, elle ne l'est pas pour tous les CRTC. Nous abordons alors le douloureux problème de la compatibilité vidéo entre les CPC. Sur certains CRTC, placer une valeur supérieure à 49 dans le registre 2 provoque une perte de synchronisation verticale, ce qui est traduit à l'écran par un défilement ininterrompu de l'image. Alors, devrons-nous être toujours limité à 49 pour rester 100 % compatible ?
Non ! Et voici la solution au problème.

SOLUTIONNONS LE CRTC

Il est possible de mettre une valeur supérieure à 49 dans le registre 2 des CRTC qui ne le supportent pas. Il faudra alors vérifier que la somme des valeurs contenues dans le registre 2 et le registre 3 soit inférieure à celle du registre 0.

DOUBLE SCOPE DOUBLE PLAISIR.

AMSTRAD PRÉSENTE LE DD 8901, LE PREMIER MAGNÉTOSCOPE PAL/SECAM DOUBLE CASSETTE

Voici la révolution dans le monde de la vidéo. En effet, pour la première fois, un constructeur a osé réunir en un seul appareil deux platines cassette vidéo. Dès que vous l'installerez chez vous, vous vous demanderez comment vous avez pu vous en passer jusqu'à présent !

Voici les principales fonctions :

LECTURE PENDANT L'ENREGISTREMENT
Vous pouvez enregistrer sur une platine la chaîne que vous regardez, et enregistrer un programme d'une autre chaîne sur l'autre platine. Vous pouvez aussi programmer une platine pour un enregistrement et utiliser l'autre platine pour visionner une cassette comme si vous aviez deux magnétoscopes séparés.

DE CASSETTE A CASSETTE
La fonction "synchro start" permet la copie de vos propres cassettes (dans la limite de la légalité). Les enregistrements de votre caméscope VHS C, par exemple, peuvent être facilement transférés sur des cassettes normales.

DES PERFORMANCES HAUT DE GAMME
- Compatible PAL et SECAM : vous êtes prêts pour l'Europe.
- La technologie HQ vous donne une superbe qualité d'image.
- L'enregistrement direct vous permet une programmation instantannée par la pression d'une seule touche.
- La recherche visuelle vous aide à trouver exactement la séquence désirée par une lecture accélérée de 3 à 5 fois en avant ou en arrière.
- 2 prises Péritel vous apportent un confort de branchement appréciable.

8 HEURES DE LECTURE OU D'ENREGISTREMENT
Grâce aux 2 platines, vous pouvez programmer 8 émissions sur un mois, et enregistrer ou visionner jusqu'à 8 heures d'émission sur 2 cassettes E 240.

TELECOMMANDE
Avec la télécommande LCD à infra-rouge, vous restez assis dans votre fauteuil et vous accédez à toutes les fonctions des 2 platines ; vous allumez ou éteignez l'appareil, vous changez les chaînes, vous programmez en toute liberté !

AVERTISSEMENT LEGAL
Les émissions de TV et les vidéo cassettes pré-enregistrées sont protégées par les lois du Copyright et ne peuvent être copiées sans le consentement du détenteur du Copyright.

MENDÈS-FRANCE HAUSSMANN

LE DOUBLE DECKER AMSTRAD : LE MAGNÉTOSCOPE QUI RÉVOLUTIONNE LA VIDÉO.

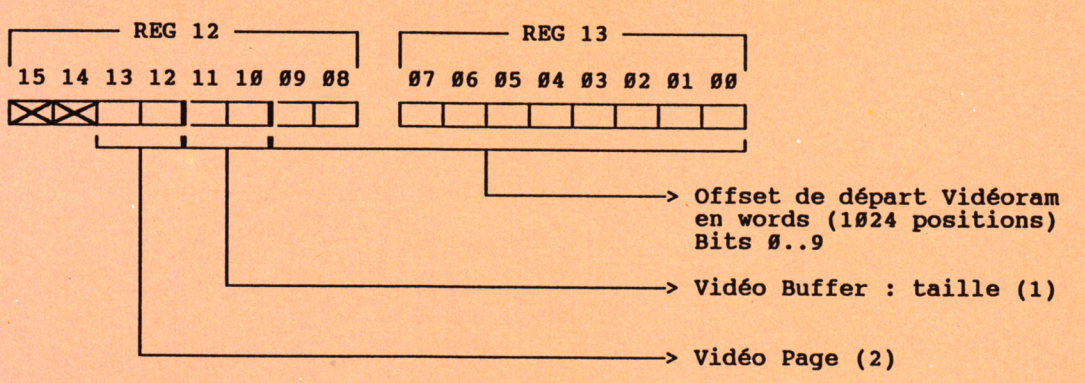

(1)

11	10	Vidéo Buf.
0	0	16 K
0	1	16 K
1	0	16 K
1	1	32 K

(2)

13	12	Vidéo Pag.
0	0	0000-3FFF
0	1	4000-7FFF
1	0	8000-BFFF
1	1	C000-FFFF

Description registres 12 et 13 du CRTC 6845 Logon System

Par exemple, notre registre 0 est égal à 63 et nous voulons que notre registre 2 soit à 50.

Nous allons donc placer le registre 3 à 8, ce qui sera largement suffisant pour remédier au problème de compatibilité. Donc, nous pouvons placer notre écran un peu plus à gauche :
En X : OUT &BC00,3:OUT &BD00,8
OUT &BC00,2:OUT &BD00,50
Maintenant que notre écran est placé, passons à l'étape suivante.

AGRANDISSONS L'ECRAN

Donc, notre écran est maintenant positionné en haut à gauche.
Et nous allons l'agrandir grâce aux registres CRTC de taille :
Reg 1 : Taille en X
Reg 6 : Taille en Y
Commencons par le deuxième registre, qui concerne la taille verticale. Ce registre contient le nombre de lignes caractères affichées verticalement. Habituellement, sa valeur est 25 car vous disposez de 25 lignes de caractères. En changeant sa valeur, vous modifierez donc la taille de l'écran. Pour que l'écran arrive jusqu'en bas : OUT &BC00,6:OUT &BD00,34. Ce qui fait donc 34x8=272 lignes verticales...
C'est mieux que 200, non ?!?

Ça y est, première réflexion... l'écran se répète !!! C'est-à-dire que ce qui est affiché en haut reprend en bas...
Et pourquoi donc ? Tout simplement parce que la mémoire vidéo du CPC ne fait que 16384 octets, et que nous avons affiché 272 lignes x 80 octets/lignes, ce qui fait 21760 octets. C'est pourquoi le CRTC, lorsqu'il a fini de compter jusqu'a 16384, repart de 0...et l'image recommence...
Facheux, non ??? Pas vraiment, parce qu'il existe heureusement une feinte...
Les OverscanBits.
En effet, il existe un moyen de dire au CRT : Ne t'arrête pas, Fils, Continue !

Pour faire cela, étudions la structure du registre 12 et 13 du CRTC :

Nous voyons sur le schéma que le registre 12 permet de placer l'écran dans la mémoire du CPC par tranches de 16 Ko et aussi de mettre le compteur vidéo sur 16 Ko ou 32 Ko (précisément ce qui nous intéresse).
En bref, et pour être encore plus clair, quelques exemples :
Ecran en &0000 : OUT &BC00,12:OUT &BD00,&X00000000
Ecran en &4000 : OUT &BC00, 12:OUT &BD00,&X00010000
Ecran en &8000 : OUT &BC00, 12:OUT &BD00,&X00100000
Ecran en &C000 : OUT &BC00, 12:OUT &BD00,&X00110000 (standard du système)
Puis les exemples pour un compteur supérieur à 16 Ko.
Ecran en &0000 : OUT &BC00, 12:OUT &BD00,&X00001100
Ecran en &4000 : OUT &BC00, 12:OUT &BD00,&X00011100
Ecran en &8000 : OUT &BC00, 12:OUT &BD00,&X00101100
Ecran en &C000 : OUT &BC00, 12:OUT &BD00,&X00111100 (standard du système)
En bref, pour reprendre l'exemple de tout à l'heure et que l'écran continue, il suffit (l'écran étant en C000) de placer le reg 12 :
OUT &BC00,12 : OUT &BD00, &X00111100
A partir de ce moment-là, la zone qui apparaissait en modulo disparaît pour faire apparaître une autre zone mémoire...

Notre page se trouvant en &C000, la page qui apparaît est donc en &0000. Du coup, les zones des restarts et du Basic sont visualisées à l'écran.
L'utilisation d'une page Overscan est critique pour la mémoire du CPC puisque deux pages servent à l'affichage, soit 32 Ko. Ce qui représente la moitié de la Ram centrale du CPC.

Il est donc impossible de conserver le système lors de l'affichage d'une page vidéo overscan, car celle-ci doit obligatoirement écraser une page en 8000 ou en 0000, qui sont toutes deux occupées par le système.
C'est pourquoi la manipulation d'une page overscan doit être faite sans le système et donc en Assembleur...
Le problème pouvant se poser en overscan étant le passage d'un écran à l'autre (certaines personnes peuvent avoir du mal à calculer les passages d'une page à l'autre), il est pratique de séparer nettement les deux pages vidéo en fixant une longueur horizontale de 128 octets (donc en plaçant le reg1 à 64)...
Attention toutefois à placer le reg0 à une valeur supérieure ou égale au reg1 (Eh oui ! Encore une règle) et donc à 64 (sa valeur par défaut étant de 63).
Chaque page vidéo fait alors 128 lignes de haut et il n'y a pas de reste, donc de zone gênante pour les passages d'une page à l'autre...
Voilà, si l'Overscan vous tient encore tête... vendez votre CPC !
(Mais non Poum, c'était une blague...).
Et rendez-vous dans un mois pour une rubrique technique toujours aussi intéressante et avec les Logon System.
NB : la rédaction du magazine tient à décliner toute responsabilité quant aux jeux de mots vaseux errant parfois dans les articles des Logon System.
Au fait ?! Pourquoi un chat complètement maboule pour illustrer les articles des Logon ? Simplement parce que nous essayons de trouver une mascotte aux Logon.

LES LOGON SUR MINITEL

A partir de ce mois de juin, vous pourrez laisser des messages à l'intention des Logon System sur le serveur du magazine : le 3615 ACPC. Il sera même possible de télécharger très prochainement les meilleures démos du groupé.

Longshot

OFFRE SPECIALE B.A.T.

1 AN

11 NUMEROS + B.A.T.

350 F

AU LIEU DE 476 F

Réalisez une économie de 125 F sur le meilleur jeu d'aventure de l'année en vous abonnant à Amstrad Cent Pour Cent.

OUI !

J'ai décidé de m'abonner 1 an (11 n°) et de profiter de l'offre spéciale B.A.T. Je joins un chèque de 350 F au lieu de 476 F

(Abonnement : 210 F au lieu de 231 F. B.A.T. : 120 F au lieu de 245 F + 20 F de port).

Adressez votre chèque à l'ordre de MEDIA SYSTEME EDITION à :

M S E
Service Abonnement
31, rue Ernest-Renan
92130 ISSY-LES-MOULINEAUX

Nom : .....

Prénom : .....

Adresse : .....

.....

Code postal ☐☐☐☐☐

Ville : .....

Signature obligatoire

Je choisis comme cadeau de bienvenue :
☐ 1 pin's croco
☐ 1 kit de téléchargement : ☐ k7 ou ☐ disc

OFFRE SPECIALE ABONNEMENT

1 AN

11 NUMEROS

210 F

AU LIEU DE 231 F

Recevez chez vous, tous les mois, la revue.
Des rubriques permanentes :

- Actualités et nouveautés
- Les softs du mois testés en 2 pages
- Pokes
- Bidouilles
- Téléchargement
- Education
- Musique, ciné, BD

Pour recevoir le prochain numéro, abonnez-vous avant le 20 du mois.

OUI !

J'ai décidé de m'abonner 1 an (11 n°) au magazine *Amstrad Cent Pour Cent.* Je joins un chèque de 210 F au lieu de 231 F

Adressez votre chèque à l'ordre de MEDIA SYSTEME EDITION à :

M S E
Service Abonnement
31, rue Ernest-Renan
92130 ISSY-LES-MOULINEAUX

Nom : .....

Prénom : .....

Adresse : .....

.....

Code postal ☐☐☐☐☐

Ville : .....

Signature obligatoire

Je choisis comme cadeau de bienvenue :
☐ 1 pin's croco
☐ 1 kit de téléchargement : ☐ k7 ou ☐ disc

PREDATOR 2

Matt Murdock espérait, joystick en main, jouer le Predator, et chasser l'humain dans les rues de Los Angeles. Pas de chance, il se retrouve flic pourchassant le Prédateur, et tirant sur tout ce qui bouge. Plus shoot'em up, tu meurs !

Au premier abord, Predator 2 ressemble à son modèle cinématographique : beaucoup d'action, encore de l'action, et toujours de l'action. Si vous avez aimé les adaptations CPC de Cabal, Operation Wolf, ou le frangin Thunderbolt, Predator 2 a toutes les chances de vous bousiller les neurones, puisqu'il perpétue le genre avec force et conviction.

SI CE N'EST SHWARZY, C'EST DONC SON FRERE

L'action commence dans les rues de Los Angeles. Vous n'êtes pas Schwarzy (comme dans le premier film), ni même son frère (comme dans la BD, superbe), mais un flic. Du nom de Mike Harrigan. Le genre de flic tellement balèze que le Predator va vous prendre comme proie ultime, gibier classieux qui fera un superbe trophée sur la carcasse de son vaisseau extra-terrestre. Le problème, c'est qu'avant de vous mesurer au chasseur rasta, il vous faudra descendre des milliers de dealers courant dans tous les sens sur l'écran de votre CPC.

DES MILLIERS DE DEALERS

Oui, j'ai bien dit des milliers. Predator 2 ne fait pas dans la dentelle. La silhouette du flic que vous interprétez (via joystick) est vue de dos, arme au poing. Alors que votre regard balaie le décor se mouvant en scolling horizontal, vous déplacez un viseur qui va vous permettre de dégommer tout ce qui bouge à l'écran. Tout, sauf de petits groupes d'irréductibles civils servant de boucliers aux dealers hargneux.
Au second tableau, on a même droit à de pauvres handicapés en chaise roulante. Les ennemis viennent de droite, ou de gauche, du centre, tirent, se jettent au sol... Comme dans Operation Wolf, défilent en plus de vos adversaires des options qu'il faudra viser pour récupérer chargeurs, énergie, et armes supplémentaires.

OPTION WOLF

J'ai pas compté les flingues à ramasser en route, mais il y en a un paquet. Même chose pour les chargeurs. Si vous venez d'acheter le jeu, je vous conseille d'économiser vos balles pour conserver les tirs les plus rapides pour les fins de niveaux particulièrement speed. Evitez aussi à tout pris les otages, et surtout, contenez votre haine du monstre, du Predator. Faites semblant de ne pas voir sa silhouette

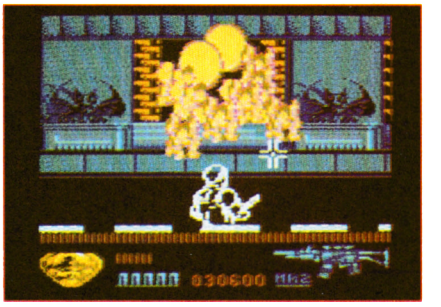

vous suivre en se confondant dans le décor urbain. Oubliez-le, et il vous oubliera. Et gardez-le pour la fin.

DERNIERES FLECHES

Predator 2 laisse une vague impression de déjà-vu, et est assez répétitif. Malgré tout, il aura un certain impact sur les amateurs de tirs, sa difficulté étant parfaitement dosée. On peut ajouter que les fans purs et durs de Predator ne se sentiront pas trahis par l'adaptation.

Matt MURDOCK

PREDATOR d'IMAGE WORKS

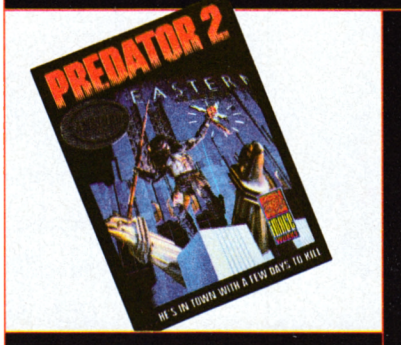

Graphisme :	73 %
Son :	72 %
Animation :	74 %
Difficulté :	84 %
Richesse :	73 %
Scénario :	79 %
Ergonomie :	79 %
Notice :	77 %
Longévité :	78 %
Rhaa/Lovely :	72 %

74%

SORTEZ DU P.A.F!*

AVEC L'ANTENNE SATELLITE AMSTRAD.

2 990F seulement**

* Paysage Audiovisuel Français.

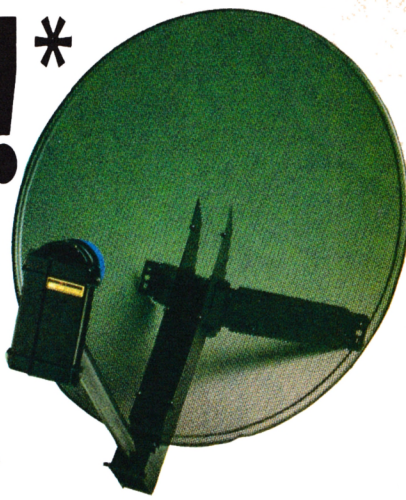

Le Paysage Audiovisuel Français se résume en 7 chaînes... Avec l'antenne AMSTRAD, recevez dès maintenant les 32 chaînes du satellite ASTRA et bientôt 48 !

FACILE A INSTALLER...

Le récepteur AMSTRAD est composé d'une antenne parabolique de 60 ou 80 cm de diamètre et d'un boîtier 48 canaux muni d'une télécommande. Entièrement préréglé, le récepteur SRX 200E se raccorde facilement à votre téléviseur PAL/SECAM. Livrée avec un support mural pour une installation simple et rapide, vous fixerez l'antenne facilement chez vous sur un mur, un balcon, un toît ou sur le sol.

32 CHAINES EN TOUTE LIBERTE

6 chaînes en langue française ont prévu de diffuser leurs programmes à partir d'ASTRA, dont RTL NEWS, l'information en continu - RTL 2 Cinéma, des films récents tous les soirs - EUROSPORT, retransmission des grands rendez-vous sportifs européens. RTL 4, des émissions matinales en français.

26 grandes chaînes européennes en V.O., pour s'ouvrir sur le monde : MTV, SKY CHANNEL, SKY NEWS, DISNEY CHANNEL, LIFE STYLE, etc. ainsi que les meilleures radios internationales sur votre chaîne Hi-Fi, grâce à votre antenne AMSTRAD.

EN STEREO, DES IMAGES DE QUALITE

La réception satellite vous apporte une qualité de son incomparable, puisque les programmes télévisés sont reçus en Hi-Fi stéréo. Même si vous ne disposez que d'un téléviseur mono, la réception chez vous se fera en Hi-Fi stéréo, par simple connection à l'amplificateur de votre chaîne Hi-Fi, de quoi transformer votre univers TV sans contraintes !

AMSTRAD, LE SPECIALISTE EUROPEEN DE L'ANTENNE SATELLITE AU MEILLEUR PRIX :

Fiable et facile d'utilisation, le système AMSTRAD est en vente chez votre spécialiste satellite le plus proche.

** 2 990 F TTC système SRX 200E et antenne de 60 cm
3 490 F TTC avec antenne de 80 cm.

"Ne les contrôlant pas, AMSTRAD ne peut en aucun cas engager sa responsabilité quant à la continuité de fonctionnement des satellites ou des émetteurs de programmes, gratuits ou payants, décrits dans cette publicité".

Pour tout renseignement, consulter votre Minitel, tapez 3615 code AMSTRAD ou retourner le bon ci-joint.

Je désire recevoir une documentation sur l'antenne satellite AMSTRAD SRX 200E.

Nom : _____ Prénom : _____

Adresse : _____

_____ Code postal : _____

Ville : _____

Renvoyer ce bon à AMSTRAD
BP 73 - 72/78, Grande Rue - 92310 Sèvres.

MENDÈS-FRANCE HAUSSMANN

AMSTRAD FIDELITY

CPC 38

SKULL & CROSSBONES

Voici une conversion d'un jeu d'Atari Games que nous n'avons pas eu le bonheur de découvrir dans les salles d'arcade de la capitale. Skull & Crossbones sent le rhum et la marée. Vous voici pirate, corsaire ou flibustier et d'immenses richesses sont au bout de votre sabre d'abordage.

Il n'existait pas de jeu d'arcade sur CPC se déroulant à l'époque de Robert Surcouf. De plus, celui-ci devrait nous permettre de jouer à deux...

A TOUR DE ROLE

Grosse déception, alors que la borne d'arcade permettait à deux amis de frapper de taille et d'estoc de concert, le jeu sur CPC fait l'impasse sur cette possibilité. Et pourtant, l'option pour deux joueurs du menu de présentation laissait présager quelques bonnes « fendades » devant nos écrans. Il n'en est rien, vous devrez attendre que votre copain qui joue Un-œil (pour One Eye) se soit fait occire pour le remplacer au joystick avec Chien Rouge (Red Dog). Pire que tout, il n'y a aucune différence entre les deux collègues corsaires ! Si on remarque difficilement à l'écran que Un-œil a effectivement un bandeau noir qui lui barre le visage, Chien Rouge est accoutré exactement de la même façon.
Bref, le travail d'équipe ne fonctionne pas ici, puisque les joueurs participent en fait à deux parties différentes l'un après l'autre. Il est toujours beaucoup plus amusant de pourfendre du pirate dos contre dos et parfois se donner quelques coups de sabre lorsque les ennemis manquent à l'écran.

COMBAT AU SABRE

Pour ce qui est des techniques de combat, ce n'est pas la panacée. Un simple appui sur le bouton de feu et votre personnage peut éventuellement parer les coups de son adversaire. Pour frapper, il suffit de donner une direction en plus de la pression sur le bouton de feu. J'ai pu distinguer deux coups différents : frapper devant soi et derrière soi. C'est un peu restreint mais c'est théoriquement suffisant. Théoriquement seulement parce que la gestion de votre personnage est un peu aléatoire. Exemple : alors que vous avancez sur un ennemi en agitant votre sabre dans tous les sens, vos coups ne semblent pas porter. Et pendant ce temps, l'ignoble félon en profite pour vous saper tous vos points de vie et vous tailler en tranches fines. C'est là le problème du jeu, à mon avis : la grande imprécision avec laquelle vous êtes obligé de vous lancer dans les combats.
Finalement Skull & Crossbones rejoint les nombreux jeux de castagne du CPC que l'histoire ne retiendra pas.
Seul les fanas du genre y trouveront peut-être leur compte, d'autant plus que l'ère de jeu à explorer est assez grande...

Robby

SKULL & CROSSBONES de DOMARK

Graphisme :	72 %
Son :	80 %
Animation :	66 %
Richesse :	84 %
Scénario :	82 %
Ergonomie :	64 %
Notice :	78 %
Longévité :	71 %
Rhaa/Lovely :	69 %

73%

3D CONSTRUCTION KIT™

CONTSTRUISEZ VOTRE PROPRE REALITE VIRTUELLE

C'est une façon simple et efficace de concevoir un environnement détaillé (maison, jardin, village, bateau, voiture, etc.), puis de l'examiner pour garantir que vous l'aimez sous tous les angles.

Il y a des environnements à travers des environnements. Par exemple, la maison a des pièces, les pièces ont des meubles, une commode a des compartiments, les compartiments ont des cases secrètes, les cases ont ..... etc. etc.

C'est à vous de jouer. Vous n'êtes limité que par votre imagination. Utilisez-le pour l'école – ou pour montrer à Maman comment disposer les meubles différemment dans le salon. Papa aimerait peut-être savoir à quoi ressemblerait le jardin s'il était aménagé différemment – avec un nouveau vivier? Et comment les voisins le verraient-ils d'où ils se trouvent? C'est facile! Il vous suffit de le faire tourner!

Il s'agit probablement de l'un des logiciels les plus chers que vous achèterez cette année – mais, enfin, vous pouvez faire montrer à votre ordinateur son vrai potentiel.

"Il ne fait aucun doute que ce jeu pourrait être le programme utilitaire de création de jeux le plus impressionnant. Non seulement il vous permet de créer des jeux indépendants avec animation, compatibilité "shoot-em-up", résolution d'énigmes, et exploration de labyrinthes – mais il vous permet de le faire avec des objets tridimensionnels pleins, à l'aide d'un système qui est encore mieux que Freescape!"

ACE - FEVRIER 91

"Le 3D Construction Kit donne aux débutants et aux non-programmeurs la capacité nécessaire à la création d'objets tridimensionnels pleins que l'on peut étirer, faire tourner, suspendre, empiler et que l'on peut même doter d'effets d'animation. Pourtant, l'ensemble du système est si convivial que, par comparaison, la plupart des progiciels de dessin ont l'air compliqué."

ST FORMAT - FEVRIER 91

"Construisez votre propre réalité virtuelle, mais ne vous y trompez pas: Il ne s'agit pas d'un produit destiné uniquement aux experts. J'ai réalisé une vidéo spéciale incluse dans le progiciel qui montre comment il faut faire – et qui vous aide à prendre un départ très rapide. Après cela, c'est simple, et en un rien de temps, vous impressionnerez tout le monde avec des dessins "magiques" sur votre ordinateur!"

IAN ANDREW - INCENTIVE

LAURENT BALVAY (28 ans) – RENNES.

Je suis propriétaire d'une société d'automobiles, mais ma vraie passion a toujours été les voyages dans l'espace. Je me suis souvent amusé avec des progiciels de dessin, mais ce que je voulais vraiment faire, c'était le concevoir une fois, puis l'animer et m'y promener. Ce progiciel incroyable permet à quelqu'un comme moi, que ne s'y connait pas en matière d'ordinateurs, de le faire facilement!

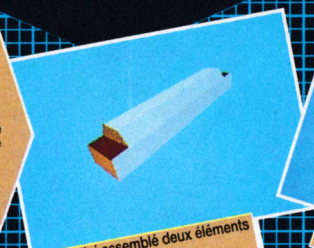

D'abord, j'ai assemblé deux éléments pour faire le fuselage.

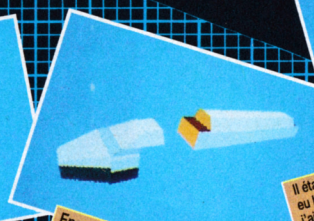

Ensuite, j'ai ajouté l'habitacle et le nez.

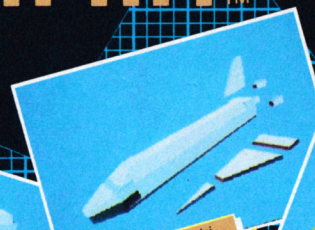

Il était facile d'ajouter les détails. Je n'ai eu besoin que de concevoir une aile, puis j'ai utilisé la facilité me permettant de copier, de donner un petit coup et de faire tourner pour réaliser l'autre.

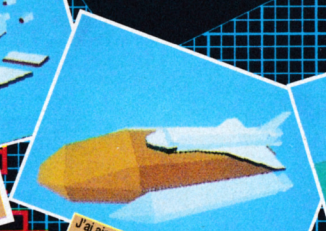

J'ai ajouté le réservoir de combustible et les démarreurs auxiliaires.

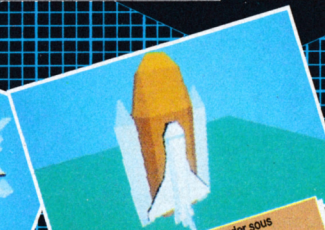

Je peux maintenant le regarder sous n'importe quel angle et le manipuler comme un objet unique.

Voici une vue de face, montrant le tableau de commande qui m'a permis de le faire. Pas mal, hein, pour un débutant!

HEINRICH SCHMIDT (22 ans) – DÜSSELDORF

Economiste en matière de transport. J'ai toujours voulu concevoir ma propre maison, mais je ne pouvais jamais vraiment m'imaginer à quoi elle ressemblerait une fois construite. A quoi ressemblerait-elle du dessus? Ou du côté? Et si je voulais entrer par la porte d'entrée et disposer les meubles? Grâce à ce progiciel merveilleux, je peux faire toutes ces choses et réaliser la maison de mes rêves.

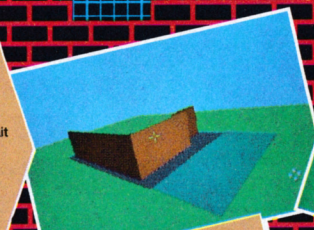

Pour commencer, j'ai construit trois murs simples.

Puis, j'ai fait un toit et je l'ai abaissé.

J'ai ajouté des fenêtres, une palissade et le premier arbre dans mon jardin. Mais, le plus intéressant était....

... d'entrer par la porte d'entrée. Je voyais à quoi les pièces ressembleraient.

Et en utilisant le simple tableau de commande, je pouvais concevoir les meubles et les déplacer.

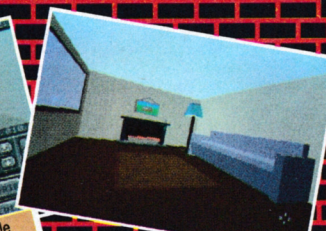

On n'est vraiment bien que chez soi!

CHRIS HALL (15 ans) – ÉTUDIANT – YORKSHIRE.

J'aimais Castle Master et je voulais faire un jeu semblable moi-même. J'avais beaucoup d'idées, mais je ne pouvais pas les animer. Après tout, je ne suis pas programmeur.

A l'aide de deux des nombreux objets tridimensionnels inclus dans le progiciel, j'ai rapidement conçu mon propre paysage de jeu.

Je voulais donner un style particulier au jeu. Cela a été fait facilement en utilisant les excellentes facilités de coloriage et de hachurage.

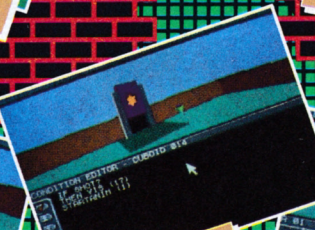

Puis, j'ai défini certaines des conditions qui rendraient le jeu vraiment interactif.

A l'aide des simples menus "pull-down" et messages à l'écran, la conception d'un jeu formidable était simple comme bonjour! – je pouvais même avoir des barres de force et de temps!

Pour terminer, j'ai choisi un tableau de commande parmi plusieurs inclus (mais j'aurais pu faire le mien).

J'ai envoyé le jeu terminé à mon cousin au Pays de Galles. Il n'a pas encore le 3D Construction Kit.... Je pense qu'il ne tardera pas à se le procurer.

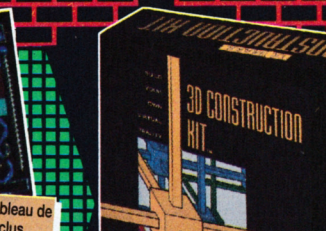

COMPORTE UNE VIDEO DE TRAVAUX DIRIGÉE GRATUITE

incentive
Les lauréats

Disponible sur
Atari ST, IBM PC 3.5" & 5.25", Commodore 64 (cassette ou disquette)
Amstrad (cassette ou disquette) Spectrum +3, Spectrum 48/148.

Photos d'ecran sur Amiga. Conçu et programmé par Incentive Software

© 1991 New Dimension International Ltd.
Graphismes et emballage © 1991 Domark Software Ltd.,
Ferry House, 51-57 Lacy Road, London SW15 1PR. Tel: (081) 780 2224.

A paraître prochainement: The Incentive Story – 4 jeux 3D lauréats Incentive dans un pack!

DOMARK

NARC

Encore une fois Ocean nous propose une licence d'une borne d'arcade ayant connu le succès dans les salles obscures. Et pour changer des jeux Taito, nous avons le droit à Narc qui est un jeu de l'Américain Williams (essentiellement réputé pour ses flippers).

Bon, je ne vous refais pas le coup du scénario complètement hallucinant et hyper intéressant. Tout ici est prétexte à castagne et épanchements d'hémoglobine. En solitaire ou avec un ami, vous devez nettoyer quelques quartiers mal famés qui sont sous l'égide d'un très gros vilain : Mister Big.

LE COUP DU MISSILE

Première constatation, en cours de jeu, Narc est totalement dénué d'effets sonores. C'est très dommage, car sur CPC il est des jeux dont la bande sonore (le bruit du laser le soir au fond...) contribue grandement à plonger dans l'ambiance d'un soft. On demandait pas grand chose, juste un petit bruit blanc à chaque tir de fusil d'assaut.

Pour pallier les faiblesses du CPC côté palette des couleurs, les graphistes ont essayé d'employer des teintes qui contrastent beaucoup. Résultat, on se retrouve parfois avec un Guernica façon pixels et octets. A deux joueurs, si vous vous laissez déborder par le surnombre, vous ne distinguerez plus grand chose sur votre écran.

Bon point, le radar situé au-dessus de l'écran de jeu et indiquant la proximité de vos ennemis est assez pratique. Vous arriverez même à évaluer correctement la position de l'un de vos agresseurs par rapport à vous. Je m'explique : comme vous pouvez vous déplacer latéralement (avec un petit effet de profondeur), vous devez être sur la même ligne que votre adversaire pour le descendre.
J'ai aussi beaucoup aimé le coup du missile. En appuyant plus longuement sur le bouton de feu, le projectile (genre mini scud) qui jaillit de votre gun vous sera très pratique pour déblayer le terrain devant vous. Il part en laissant derrière lui une traînée de fumée, de bien belles images que nous aimerions voir plus souvent sur l'écran de nos CPC.

A QUAND DEFENDER ?

Vous savez ce qui me ferait vraiment plaisir ? C'est qu'Ocean adapte sur CPC une fabuleuse borne d'arcade de Williams qui s'appelait « Defender » (prononcez difènedeure).
Bon. Quoique bien réalisé, NARC sur CPC a l'avantage de son option qui permet à deux joueurs de lasérisez du vilain en simultané. J'en viens parfois à regretter ce bon vieux Gryzor (Imagine, en fait Ocean) mais bon. Comparé aux prouesses techniques de l'original, Narc est tout de même une conversion d'arcade de qualité.

Robby

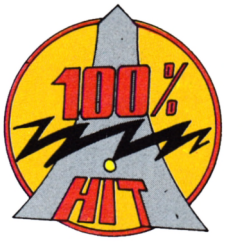

NARC d'OCEAN

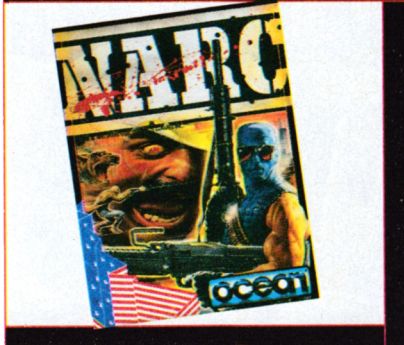

75%

Graphisme :	81 %
Son :	41 %
Animation :	71 %
Richesse :	84 %
Scénario :	70 %
Ergonomie :	89 %
Notice :	81 %
Longévité :	83 %
Rhaa/Lovely :	73 %

HYDRA™

Nous sommes au XXIème siècle et vous devez combattre dur.
De dangereux terroristes qui régissent les airs et les mers créent un climat d'insécurité générale.
Il n'y a qu'un homme pour mener une mission ultra-secrète de façon absolue et positive : c'est VOUS!
Nom de code : HYDRA
Machines infernales pour le jour du Jugement dernier, Joyaux de la couronne, Virus de Mutant : tous doivent être chargés à bord de votre avion spécial pour leur destination prochaine.
Vos missions vous conduiront dans le monde entier et tout n'ira pas comme sur des roulettes!
Avec la vitesse et la puissance de tir de votre hydravion, vous devez vous frayer un chemin parmi les jets, hélicoptères, bateux, zeppelins et hovercrafts ennemis. Et pour vous mener vraiment la vie dure, un mercenaire terroriste du nom de "The Shadow" (l'ombre) vous guette pour vous voler votre précieuse cargaison.
HYDRA assure à tous les niveaux : de l'excitation à vous en couper le souffle, des actions explosives et des sons et des graphiques superbes!

- Un remède idéal contre le cafard de l'été!
- A l'instar des meilleurs hits des jeux d'arcade!
- Une vitesse ébouriffante et des graphiques renversants!

TENGEN
The Name in Coin-Op Conversions

Programmed by ICE Software. 1991 TENGEN Inc. All rights reserved.
™ Atari Games Corporation. Software Artwork & Packaging 1991 Domark Software Ltd.
Puble par Domark Software Ltd. Ferry House. 51-57 Lacy Road. London SW15 1PR. Tel: +44(0)81 780 2224
Photos d'écran sur Amiga & Atari ST

ICE SOFTWARE

DOMARK

BUILDERLAND

Avec l'arrivée du dernier petit protégé de Loriciel, voilà un jeu qui ressemble aux jeux d'arcade, qui a le goût de l'arcade mais qui n'est pas de l'arcade.

Sous son air mignonnet comme tout, Builderland cache un véritable jeu de type « casse-tête », et je pèse mes mots pour rester poli.
Vous découvrez un monde dans lequel un petit héros (pour une fois ce n'est pas LE héros du jeu) qui se balade de la gauche vers la droite. Sur son parcours, plein d'obstacles naturels ou artificiels. Votre rôle est on ne peut plus simple. Vous devez aider ce petit personnage à accomplir sa longue marche vers la fin de chaque niveau, en dirigeant un curseur. Si vous cliquez sur certains objets, vous pourrez les déplacer et les poser à l'endroit adéquat afin de faciliter la vie de notre gars.
Imaginez : une marche trop haute pour ses petits pieds, une petite rampe placée un peu plus loin, deux onces de réflexion et... vous déplacerez la rampe pour le laisser avancer comme sur des roulettes.
Les obstacles sont nombreux. Cela va des crevasses, ponts, trous, marches et autres pièges comme des mines oubliées de la Dernière Guerre mondiale en Normandie. Vous devez faire tout, je dis bien tout pour que notre petit bonhomme ne se rende compte de rien.
Comme si le jeu n'était pas assez dur, le programmeur a décidé que l'on ne pouvait utiliser les objets placés derrière le petit bonhomme. Argh, Argh, Argh...
J'ai la haine. Ce jeu me rend fou. Si je continue comme ça ce sera lui ou moi. Il est fou Robby de m'avoir demandé de tester Builderland.

LES GOUTS ET LES ODEURS

Durant votre prise de tête, vous pourrez faire une pause, histoire de bien observer la situation. Pour être plus vicieux, vous pourrez stopper le gugus tout en déplaçant les différents objets de votre choix. Rien n'est gratuit, cela va sans dire, et vous devrez sacrifier de nombreuses secondes du chronomètre du jeu (eh bien quoi, je ne vous avais pas dit que le tout était une course contre la montre !).
L'ensemble est assez mal programmé. Le scrolling est très saccadé, les dessins ne sont pas sortis du cru des plus grands dessinateurs de la planète, les bruitages n'ont rien à envier à vos essais sous Basic. Mais attention, cela ne veut pas dire que ce jeu soit très mauvais, au contraire. Le principe de Builderland est tellement original et surtout tellement prenant que l'on oublie très vite tous les défauts l'entourant.

Poum

BUIDERLAND de LORICIEL

78 %

Graphisme :	60 %
Son :	50 %
Animation :	68 %
Richesse :	80 %
Scénario :	95 %
Ergonomie :	80 %
Notice :	75 %
Longévité :	86 %
Rhaa/Lovely :	88 %

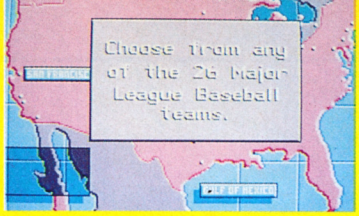

R.B.I. TWO BASEBALL™

R.B.I. TWO est désormais la référence en matière de simulations de Baseball.

Facile à jouer, vous entendrez véritablement l'impact de la balle qui touche la batte alors que vous cherchez à taper un Home Run, un "coup de circuit", comme on dit au Canada. Battez des balles rapides ou jouez tout en finesse avec des balles courbes. Mettez votre gant et plongez pour catcher ou essayer de tagger des coureurs entre deux bases.

Pour les afficionados, nous avons ajouté toutes les données sur les 26 équipes pro américaines: les vrais joueurs avec leurs points de batting, de pitching et leurs stats complètes. Tout ceci, combiné avec des animations superbes, des sons et des bruitages hyper-réalistes, a permis à **RBI** de devenir le seul jeu à obtenir le parrainage d l'Association des Joueurs de l'American Major League Baseball.

En matière de réalisme, vous ne trouverez pas mieux que **RBI**. Ou alors, il va falloir enfiler votre gant pour de vrai...

TENGEN

The Name in Coin-Op Conversions

Programmed by: The Kremlin
© 1991 TENGEN INC. All rights reserved. ™ Atari Games Corporation
Software, Artwork & Packaging © 1991 Domark Software Ltd
Publié par Domark Software Ltd, Ferry House, 51-57 Lacy Road, London SW15 1PR. Tel: +44 (0) 81 780 2224
Disponible sur: Atari ST, Amiga, IBM PC 3.5" & 5.25", Commodore 64, Spectrum, Amstrad.
Photos d'écran sur Amiga & Atari ST

DALEY THOMPSON CHALLENGE

Après avoir découvert Dragon Ninja, les possesseurs d'un CPC doté de 128 Ko de mémoire vive vont pouvoir, cette fois, se régaler avec Daley Thompson Challenge ! La version 2 du logiciel de téléchargement et beaucoup de patience vous seront nécessaires, puisqu'il vous faudra patienter près de 40 minutes pour télécharger la totalité du jeu.

Daley Thompson Challenge est le troisième jeu réalisé par Ocean en collaboration avec le célèbre décathlonien anglais. Le décathlon est l'une des disciplines reine de l'athlétisme. Et pour cause : dans cette épreuve combinée l'athlète doit se dépenser dans dix épreuves différentes en l'espace de deux jours.
Le décathlonien est donc un sportif très complet capable de réaliser des perfomances de haut niveau que ce soit en course (100 mètres, 400 mètres, 1 500 mètres et 110 mètres haies), en saut (hauteur, perche et longueur) ou en lancer (poids, disque et javelot). Justement, Daley Thompson est le meilleur décathlonien de tous les temps puisqu'il détient encore le record mondial de la spécialité avec un total de 8 847 points réalisé en 1984.

UNE FINE EQUIPE

Ocean avait donc déjà réalisé deux jeux de sport sur Daley Thompson. Ceux-ci n'ont pas eu leur place dans le panthéon des meilleurs jeux sur CPC. Nous avions même eu le droit à une série d'épreuves telles que le tir sur cibles ou l'aviron... Et puis Ocean s'est décidé à utiliser correctement la renommée de Daley en nous offrant un jeu de décathlon digne de ce nom. Avec James Higgins à la programmation, la très charmante Dawn Drake aux graphismes et Jonathan Dunn, le musico fou, pour la partie sonore, nous retrouvons ceux qui ont participé aux meilleurs jeux d'Ocean sur CPC.

TOUT EST DANS LE POIGNET

Le jeu, sorti en 1988, utilise quelques recettes rarement utilisées auparavant dans les simulations sportives. La séance d'entraînement facultative en salle de musculation pour améliorer la forme physique de Daley est admirablement bien réalisée. De plus, vous devrez sélectionner parmi quatre paires de chaussures Adidas celle qui est la mieux adaptée à chaque type d'épreuve. Enfin, il vous faudra une sacrée souplesse de poignet pour agiter en cadence votre joystick de gauche à droite...
Et réaliser ainsi les performances minimales exigées pour rester en lice vous occasionnera quelques

élongations phalangiennes dignes des crampes que peut ressentir un décathlonien après deux journées de compétition. Ma préférence va alors au clavier sur lequel il est plus aisé de frapper en rythme. Ainsi, une touche actionne la jambe gauche de Daley, une autre sa jambe droite. Une troisième touche vous permettra de gérer sauts, lancers et détentes...
Imaginez alors la difficulté que représente le 1 500 mètres qui vous obligera à marteler votre clavier pendant plus de 4 minutes ! Invitez donc vos amis et relayez-vous entre chaque épreuve pour essayer d'améliorer le record du monde de Master Thompson !

Papy Robby

LES FÊLÉS DU TÉLÉCHARGEMENT

MENDÈS-FRANCE M.C.

3615 CODE AMSTRAD

LE SERVEUR AMSTRAD UN SERVICE A VOTRE DISPOSITION 24 HEURES/24

AMSTRAD : vous saurez tout ! Rubrique NEWS : les infos de dernière minute, les nouveautés, les promotions. Rubrique QUESTIONS/REPONSES : plusieurs centaines de réponses aux questions que vous vous posez. Rubrique FORUM : développez en direct un sujet ou une question d'actualité informatique. Rubrique TRUCS ET ASTUCES : améliorez la convivialité de votre machine.

La question du siècle à nous poser ? La MESSAGERIE vous assure une réponse dans les 24 heures par un de nos techniciens.

L'adresse d'un revendeur, d'un éditeur ou d'un centre d'information AMSTRAD ? Consultez la rubrique LES BONNES ADRESSES et mettez vous en contact direct avec eux.

AMSTRAD : la gamme ! Le catalogue de tous nos produits : les traitements de texte, les ordinateurs professionnels, les familiaux et leurs périphériques et la Vidéo, avec leurs spécifications, leurs prix et leurs atouts.

Vite, offrez-vous le soft de téléchargement, en renvoyant ce bon rempli avec un chèque, de 64 Francs (49 F + 15 F pour frais de port et emballage), à l'ordre d'AMSTRAD 72-78, Grande Rue - 92310 Sèvres - A l'attention de Nathalie BLAVETTE

Nom : _____ Prénom : _____

Adresse : _____

Code postal : |_|_|_|_|_| Ville : _____

Pour CPC 464 (cassette) ☐ Pour CPC 6128 (disquette) ☐

AMSTRAD

IMAGES

LES HEROS LES PLUS FOUS DE L'UNIVERS

Tortues démentes, carottes justicières, concombres masqués, flics emprisonnés, et vengeurs toxiques.. Sans eux, la BD serait triste à mourir... Et ne serait plus de la BD. Voilà donc les héros les plus surréalistes du moment...

LES TORTUES NINJAS

Voilà enfin les premières histoires des Tortues Ninjas en français. Et en couleurs, s'il vous plaît. Vous vous dites : les Tortues, on en a soupé au-delà des

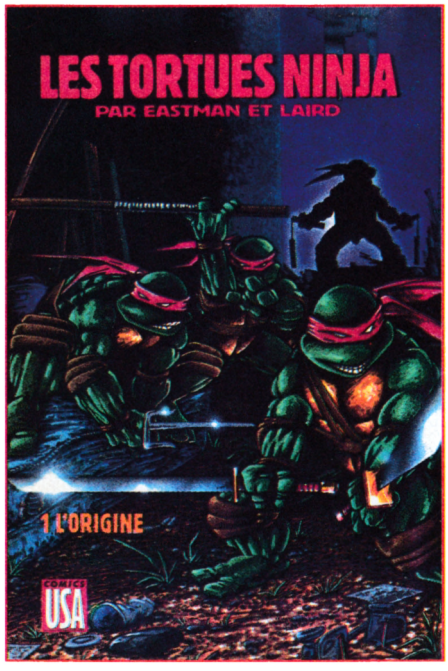

rêves les plus fous de Shredder. D'autant plus qu'on va bientôt se taper la promo du second film — qui a fait un carton aux States —, et du second jeu, adaptation de la borne d'arcade, et que l'on espère bien voir débarquer sur CPC. C'est vrai, mais les Tortues première mouture, c'était quand même autre chose : le sourire crispé, la mine hargneuse, et un charisme destroy. Aucun rapport avec le dessin animé, certes sympathique, mais édulcoré, taillé sur mesure pour les tout-petits. Dans cet album, ça cogne, ça saigne, le trait est gras, presque grossier, efficace comme les meilleurs mangas, crade comme les BD underground de Rand Holmes.
Ces premières histoires sont en fait celles qui ont inspiré le premier film et le jeu sorti sur CPC. Version hard : ainsi, après leur premier combat (sanglant) avec Shredder, les Turtles lui tendent un sabre et lui demandent de se faire hara-kiri pour laver l'affront de sa défaite. Il y a aussi la rencontre avec April, qui n'est pas encore journaliste, mais qui s'occupe de programmation informatique (si, si ! et c'est même Donatello qui est content, puisqu'il passe son temps à bidouiller des ordinateurs). Bref, c'est à lire absolument, aussi fort que Double Dragon, et déjà très très drôle. Ce premier tome est sorti chez Comics USA.

Tiens, en parlant de Tortues Ninjas, sachez qu'elles apparaissent dans les derniers numéros du comics *Flaming Carrot*, qui racontent les aventures délirantes du sup'héros le plus taré de l'univers, Carotte en feu (normal, sa tête est une immense carotte surmontée d'une flamme). Et leur rencontre fait des étincelles.

PREDATOR

La classe ! absolue ! La BD Predator qui sort en traduction française chez Zenda est un shoot them up effréné. Le héros est physique, flic brutal, tout en muscles, seul être de New York à faire face au Predator venu chasser les Terriens. Si la BD a inspiré le film, le personnage n'en est pas le même. Le héros est ici le frangin de Dutch, alias Schwarzenegger, qui dégommait un Predator dans le premier film. Si vous aimez l'action, entre deux parties de Predator 2 sur CPC (voir test dans ce

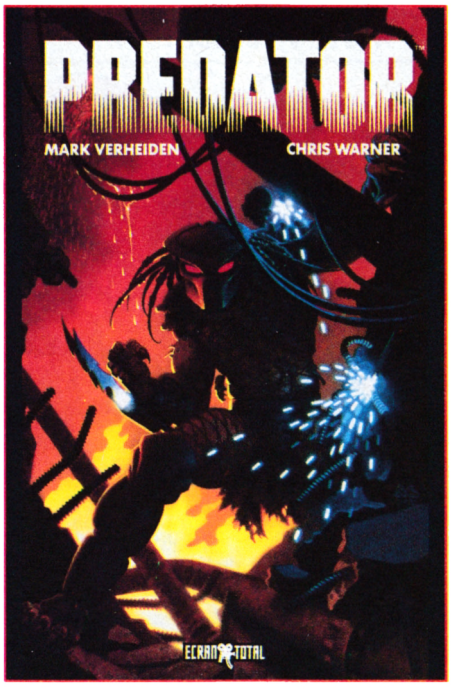

même numéro), lisez cette BD d'action pure signée Mark Verheiden et Chris Warner.

INVITE DU MOIS : CHRISTIAN ALAMY

ALBUM : *Poussière d'étoiles* est son premier album. Une enquête prise de tête sur l'assassinat d'une starlette d'Hollywood, au moment de l'avènement du cinéma parlant. Scénario signé Headline/Salvetti, pour une BD menée à la manière d'un scénario de film (éd. Zenda).
PROJET : Un nouvel album, toujours chez Zenda. Mais cette fois-ci, ce sera de l'héroïc-Fantasy, quelque part entre Conan et *Excalibur*.
INFLUENCES : Alamy a été, à ses débuts, très marqué par Pratt et Moebius. En ce moment, il aime Watchmain et Marshall Law.
JEUX : Uniquement dans les cafés ou les salles. Dernière borne d'arcade à avoir explosé le dessinateur de ce numéro de *Cent Pour Cent* : Robocop !

MORGAN

Morgan est flic. Mais pas vraiment un flic comme les autres, puisqu'il croupit derrière les barreaux du sordide pénitencier de Métropol. Le problème, c'est que Morgan au cœur d'or ne peut s'empêcher de faire la police chez les matons. Des matons qui sont tout sauf des enfants de chœur, profitant de la moindre permission pour assassiner leurs rivaux, braquant la paye du mois des gardiens, et ne cessant de se mutiner. Morgan, toujours droit, cogne dur (gardiens comme matons), et essaie de garder un peu de dignité dans cette galerie de l'horreur. Cynisme, humour noir, personnages hauts en couleur, et castagne. Morgan est un cousin moral de Torpedo (deux albums signés Ortiz/Segura, aux éd. du Soleil).

LE CONCOMBRE MASQUE

Un héros concombre, déjà, c'est pas banal. Masqué, ça l'est encore moins. Après une disparition de l'univers des bulles, ce personnage bizarre et irrationnel nous revient dans la *Dimension Poznave* (Dupuis). Qu'est-ce que la Dimension Poznave ? La frontière tangente des univers parallèles. Tordu, souvent beau et poétique (le soleil qui ne veut pas se lever et aller bosser), avec plein de dialogues tarés dans tous

les coins. Et vos petits frères et sœurs vont adorer (deux albums signés Mandryka).

TERRY KOTCHENSKI

L'ADR est une substance découverte par le père de Terry qui provoque des mutations chez les êtres humains, les transformant en mutants aux pouvoirs

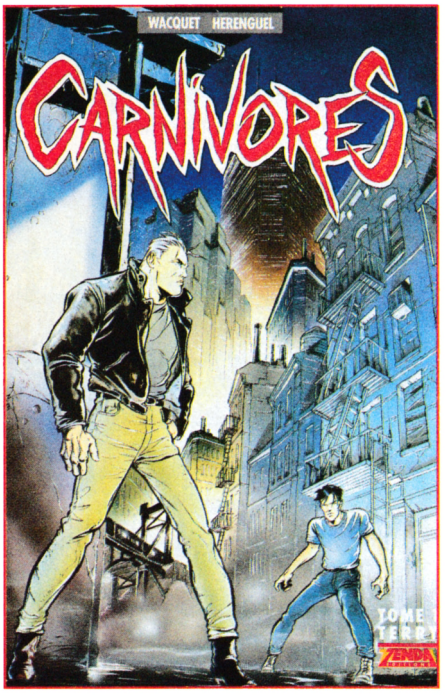

phénoménaux. Un peu comme dans Akira, ils explosent les têtes à distance, et défoncent les murs d'une petite réflexion cervicale. Terry, soumis à l'ADR dès son plus jeune âge, est un de ces mutants. Mais il n'est pas le seul, puisqu'un certain Jason Blake le recherche dans le but d'éliminer ce dangereux concurrent. Voilà la trame de départ d'une nouvelle série signée Hérenguel-Wacquet (éd. Zenda), fortement inspirée par les mangas et les comics américains. L'album s'appelle Carnivore, et nous vous en parlions déjà dans *Cent Pour Cent* n° 23, un numéro dont la couverture était signée... Herenguel.

TOXIC AVENGER

Vilains de tout poil, tremblez ! Le Vengeur Toxique est de retour. Balai brosse au poing, il va vous faire frire, vous découper en lamelles, prêt à tout pour défendre la veuve et l'orphelin. Il n'y a pas si longtemps, ce monstre verdâtre à la force démoniaque n'était encore qu'un petit bonhomme chétif et malingre, le souffre-douleur des frimeurs sadiques de la salle de sport de Tromaville.
Il s'appelait Melvin, et sa rencontre for-

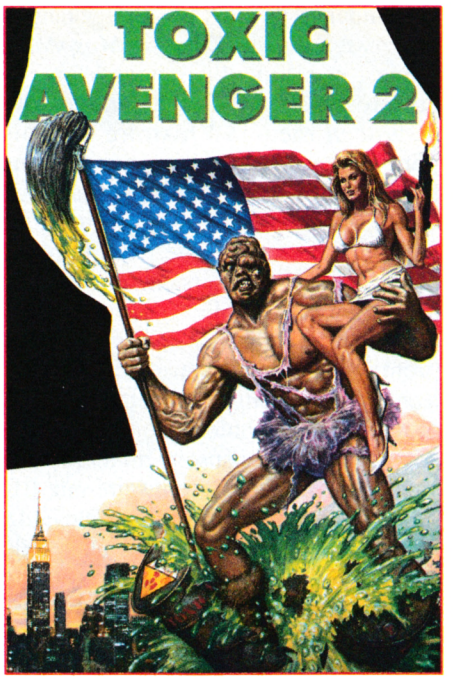

tuite et brutale avec un camion bourré de déchets radio-actifs allait le transformer en un justicier à la force incommensurable : The Toxic Avenger. Après un film monumental, et une séquelle (qui vient de sortir en vidéo, demandez-le à votre club préféré), « Toxie » devient héros de BD, dans les comics Marvel. Pour l'instant, la chose n'est disponible qu'en version originale, c'est-à-dire en comic-book et en anglais. Mais n'hésitez-pas à le commander, ou à aller directement le chercher à la librairie *Actualités*, 38 rue Dauphine, 75006 Paris tél. : 43 26 35 62.

Toxie fait aussi la couverture de *Monster-bis* n°45, un fanzine démoniaque sur le cinéma fantastique, bourré de merveilles, et de *Garbage Mag*, n° 2, tout aussi bon, avec un dossier Troma, Carpenter, Wes Craven, Sam Raimi, Adams Family, et même des extraits du story board de *Darkman*.
Garbage Mag est disponible contre 25 F + 12 F de port à Iskander, BP 10, 78220 Viroflay.

SODA

Voilà un flic très bizarre. Il est l'un des meilleurs de New York, mais habite encore chez sa mère. Et attendez, sa mère croit qu'il est en fait un gentil pasteur respecté. Ce qui fait que quand il rentre le soir, il enfile sa robe, planque ses fringues, et sort son chapelet. Un peu comme Spiderman, en fait. Quoi qu'il en soit, cette série policière est à découvrir absolument. C'est drôle, enlevé, bien raconté bourré d'action, et le personnage est aussi attachant que Columbo ou Bruno Brazil. Captivant !

SPIDERMAN

Todd McFarlane fantasmait sur l'Araignée. On le savait. Mais là, il a fait très fort, en se lançant dans une série qu'il écrit, crayonne, encre, avec un égal bonheur. Peter Parker s'engluait dans une banalité quotidienne qui collait méchamment aux yeux : les problèmes à tata May, les galères de Mary Jane dans le monde de la mode, les rachats du Quotidien, et même ses

propres prises de tête avec un pouvoir qui le dépassait.

STOP ! Mc Farlane tire un trait sur ce *Santa Barbara* du sup'héros. Il ressuscite le Lézard, le fait posséder par une sorcière vaudou, et lui fait administrer une terrible raclée à ce cher Spiderman. C'est gore, puissant, avec des mises en page démesurées, et ça fait pas trop de mal à un tisseur qui commençait à s'encrouter... Et au lecteur par la même occasion. Premier album (Semic) en vente dans tous les kiosques.

Patrick GIORDANO

LE SAVIEZ-VOUS ?

Tout sur Astérix, et particulièrement sur la version anglo-saxonne de notre Gaulois préféré, c'est *A la Rencontre d'Astérix*, de Philippe Lanoë (Bédésup éditeur, diffusion C.E.D., 72, quai des Carrières, 94220 Charenton tél. : 43 96 46 36).
C'est énorme, documenté, et souvent drôle.

LES DEUX DOIGTS DANS LA PRISE

LA SERIE DU MOIS : ROBOTECH

Les dessins animés japonais sont toujours considérés par beaucoup comme de la pure débilité. Qu'il s'agisse de séries TV, décriées par la quasi-totalité des médias français, ou même de films

plus ambitieux, comme *Akira*. Pourtant, les premières séries animées du genre font maintenant l'objet de véritables cultes. Osamu (créateur d'*Astro*, qui repasse sur RTL TV) est considéré comme l'un des plus grands animateurs du siècle, le *Goldorak* de Go Nagaï est passé dans le domaine des grands classiques, et *Robotech* est défendu par des fans acharnés aux quatre coins de la planète. Et justement, *Robotech* est enfin rediffusé dans le club Dorothée sur TF1 le mercredi matin.
Il faut savoir que Robotech est en fait un condensé de trois séries japonaises, *Macross*, *Southern Cross*, et *Mospeada*, reliées, et retravaillées pour le public américain au milieu des années 80. *Robotech* raconte l'histoire de trois générations de combattants terriens engagés dans une guerre galactique ayant pour objet le monopole de la Fleur de Vie, une plante extra-terrestre aux immenses pouvoirs énergétiques.
Robotech a lancé la vague des vaisseaux transformables, et est une des premières séries à marier des délires technologiques high tech à une certaine profondeur psychologique des personnages. Elle a aussi suscité un incroyable engouement, et a même inspiré une BD (un comic sort toujours aux States), 18 romans best-sellers, ainsi qu'un jeu de rôle réputé. Si vous êtes fan de *Robotech*, vous pouvez même vous inscrire à la RFF, la *Robotech French Force*, le club de liaison des fans de la série, qui propose un fanzine, des échanges, des aides de jeu, rencontres... Pour cela, écrivez à Erik Boucher de Crevecoeur, 2, rue des Grands-Champs, 94320 Thiais.

LE BOUQUIN DU MOIS : LE JOURNAL SECRET DE LAURA PALMER

Je vous raconte pas le lundi soir dans les locaux de MSE. Tout le monde, exception faite du Lieutenant d'*Amstrad PC* récalcitrant, (NDPoum : et moi Matt, tu m'oublies ? Hein dis ? Tu m'oublies Matt ? Je n'aime pas rester coller 17 lundis de suite devant mon poste de téloche) se retrouve devant la 5

pour goûter aux charmes de la série prenante et onirique de David Lynch et Mark Frost, j'ai nommé *Twin Peak*.
Bon, OK Poum, c'est vrai que tout le monde n'aime pas *Twin Peak*, et heureusement d'ailleurs. Mais je m'adresse aux fans, car ils doivent absolument se procurer le *Journal secret de Laura Palmer* (Presses Pocket), qui se lit d'une traite, et permet de mieux cerner les nombreux personnages de ce feuilleton révolutionnaire. Ce journal est en fait le même que celui trouvé par l'inspecteur dans la chambre de Laura, et dont il se sert pour avancer dans son enquête. Un journal écrit par la fille du réalisateur de la série, Jennifer Lynch. C'est un complément indispensable de la série, bien écrit et prenant.

LE SAVIEZ-VOUS ?

Le second album du **Cri de la mouche** ne sortira qu'en septembre. Pour patienter, le groupe nous offre rien moins qu'une reprise de *la Mouche* de Michel Polnareff. L'original était fabuleux, on attend leur version...
Plus thrash métal, t'exploses ! Encore un groupe français métallique à se hisser au niveau international. Ils s'appellent **Massacra**, et ne font pas dans la dentelle. Quelques titres au hasard de leur album *Enjoy the Violence* (ça vous donnera une idée) : *Atrocious Crime, Seas of Blood, Sublime Extermination..*
Le mercredi à 17 heures, jetez un coup d'oeil sur la 5, il y a ***Babylone***, l'émission de Numa Rhoda-Gill, avec pas mal de trucs qu'on a du mal à voir ailleurs, super héros, monstres, extraits de films gore, de dessinqs animés japonais, rap, hard-rock, jouets délirants, jeux vidéo... Rediffusion le samedi matin à 10 heures.

LES CINQ CD DU MOIS

NILS LOFGREN : *Silver Linin* (Musidisc)
Son nom ne vous dit probablement rien. Son jeu de guitare vous est sûrement plus familier. Lofgren a en effet loué ses services à rien moins que Neil Young (si vous aimez les solos de guitares majestueux, dénichez l'album *Tonight the night* de Young !), Bruce Springsteen, ou Ringo Starr. Mais avant cela, Nils Lofgren chantait et jouait dans son propre groupe, Grin, responsables de quelques sublimissimes albums. Cela fait du bien, en tout cas, de retrouver les chansons de Lofgren, un rock-blues, simple, tou-

jours mélodique, qui privilégie l'émotion aux effets dévastateurs. La guitare, est, bien sûr, omniprésente, et tous les copains sont de la partie, Springsteen, Starr, Billy Preston... Ils se sont fait plaisir, et nous font plaisir.

LA MANO NEGRA : *King of Bongo* (Virgin)

Le nouveau Mano ressemble un peu à un luxueux catalogue des différentes facettes du groupe. Reggae (le puissant

Bring the Fire), Rock, salsa, pop, la Mano frappe partout, et ces chansons risquent de faire très mal sur scène, qui reste quand même leur domaine de prédilection. On remarque aussi une nette prédominance de la langue anglaise. Pourtant les trois seules chansons en français du disque sont superbes, romantiques, chargées d'émotion..

HEADS UP ! : *Duke* (Roadrunner/Musidisc)

Mini-CD (6 titres seulement), mais énergie maximale ! Heads Up !, musi-

calement, font partie de la bande Red Hot Chilly Peppers / Faith No More. Le bassiste est un slappeur aux doigts fous, le chanteur un tigre, et le batteur très méchant. A part ça, leur rock sauvage est très varié. Le meilleur morceau est *Crippled Dog*, assez proche d'Extreme, mais il y a aussi des ambiances plus psychés, et même un instrumental entre Santana et Spirit. Un groupe à découvrir au plus vite !

LENNY KRAVITZ : *Mama said* (Virgin)

Il est difficile de parler de Lenny Kravitz sans évoquer ses multiples influences. D'autant plus que ce second album est empli de clins d'oeil et d'hommages respectueux. Plus de musiques « noires » que sur le premier album, un petit bonjour à Curtis Mayfield (*What goes around comes around* semble sortir du disque mythique des seventies, *Superfly*), beaucoup de Stevie Wonder partout, une petite guitare à la Johnny Guitar Watson... Même les soulmen blancs n'échappent pas à l'encodage Kravitz (Procol Harum, Spencer Davis Group). Sur le papier, ça fait un peu catalogue, mais dans les oreilles, ça fait du bien. Indispensable.

HARD-ONS : *Yummy* (Bondage Danceteria)

Ils ont les cheveux sur la figure, jouent plus vite qu'un scroll d'écran de Titan,

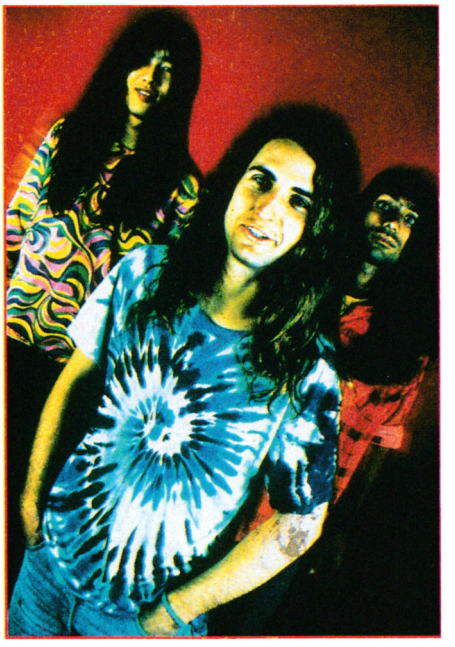

Hard ons

et ont de bonnes chansons mises en valeur par un mur du son phénoménal. Leur album fait office de réveil-matin, de vitamine C, et de bande-son de jeux micros déjantés. Il y a même un tube pour lobotomisés, *Where did she come from* ? Et surtout, allez les voir sur scène, stage-diving assuré.

LES CINQ CHANSONS DE CENT POUR CENT

1- MASSIVE : *Unfinished Sympathy*

Attention, frisson absolu. D'abord, il faut voir le clip. Débrouillez-vous, abonnez-vous au câble, foncez chez votre qui a MTV, mais vivez ces quelques minutes d'émotion suprême. La musique est tout aussi superbe, soul-house douce et planante, avec des nappes magiques, et des violons baroques.

2 - MONIE LOVE : *It's a Shame*

Un rap superbe au refrain magique. Tube parfait, intelligent et entêtant.

3 - KMFDM : *Split*

Déjà, KMFDM ont des pochettes admirables. Signées du dessinateur anglais Brute, et la raison majeure d'acheter leur maxis, en plus de leur album bien sûr. Les Allemands restent en terrain connu : séquences effrénées, voix saturées, et guitares hard. C'est carrément la bande-son du débarquement des plus méchants sprites jamais connus sur CPC ! On attend l'album !

4 - SRITTI POLITTI : *She's a Woman* (Virgin)

Encore une chanson des Beatles adaptée dance. Avec un break reggae, et des voix magiques. Réussi, mais on n'en attendait pas moins de S.P.

5 - 10000 HOMOS DJ'S (Wax Trax-New Rose)

Riffs hard speedés, rythmiques à la Kiss, et pourtant c'est de la dance apocalyptique. Ce groupe est taré, mais invente le hard du XXIe siècle. Celui qu'on écoutera en jouant à After Burner en réalité virtuelle.

VIDEO DU MOIS

Voilà la K7 à posséder absolument. Souvenez-vous, je vous avais parlé du groupe trash-gore Gwar il y a peu. Un groupe d'origine extra-terrestre, existant depuis des milliers d'années, ayant inventé la musique, exterminé les dinosaures, participé à la destruction de l'Atlantide. La K7 présente leur spectacle délirant. C'est simple, on se croirait au beau milieu d'une baston de Barbarian, les têtes volent, le sang gicle, les guitares hurlent... Il y a même un combat épique entre deux créatures aux membres technologiques.

C'est tellement rigolo, spectaculaire, et incroyable, qu'on se surprend à rester collé devant sa télé même si on n'aime pas le thrash-métal. Et si on aime la musique, on ne profite que mieux des délires visuels de Gwar (GWAR, *live from Antartica*, WMD).

Matt MURDOCK

DYNOSAUR BOP, NEANDERTHAL BIKINI de Jean-Marie ARNON ©Zenda

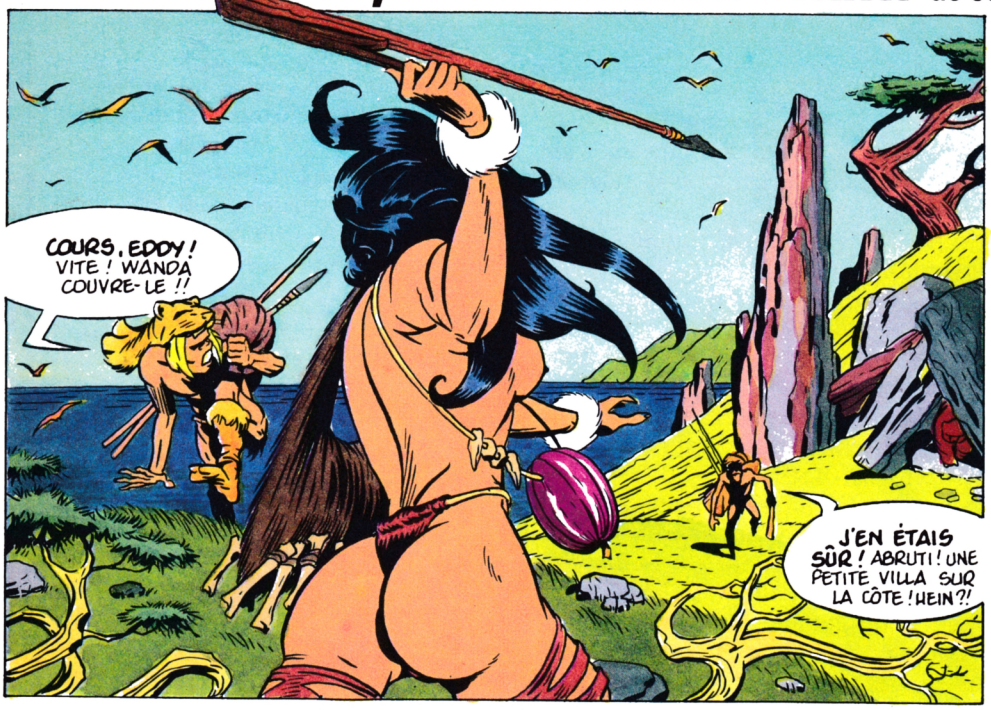

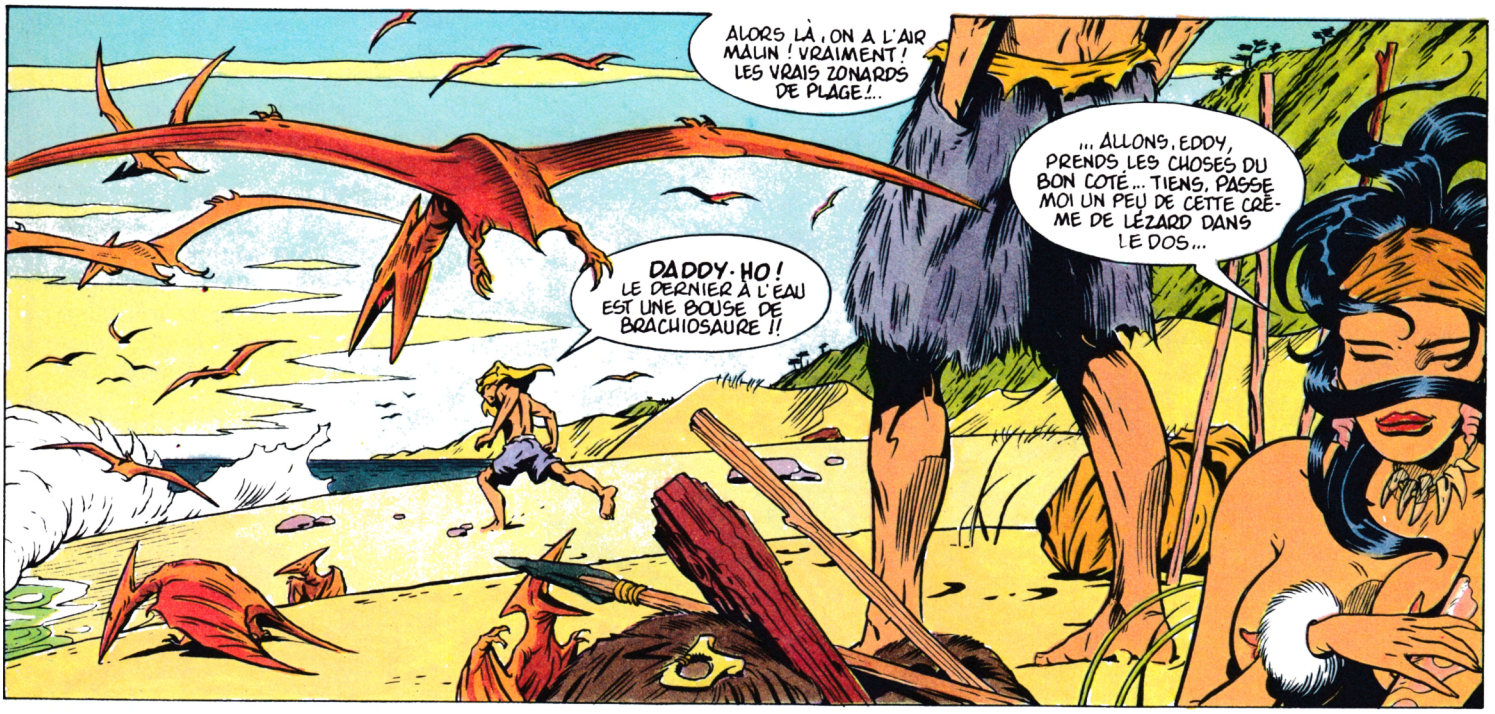

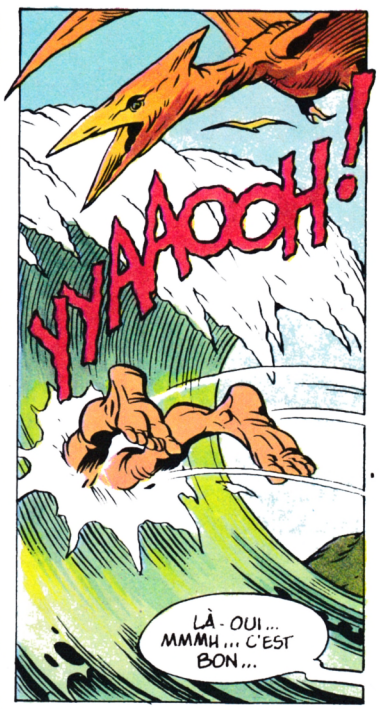

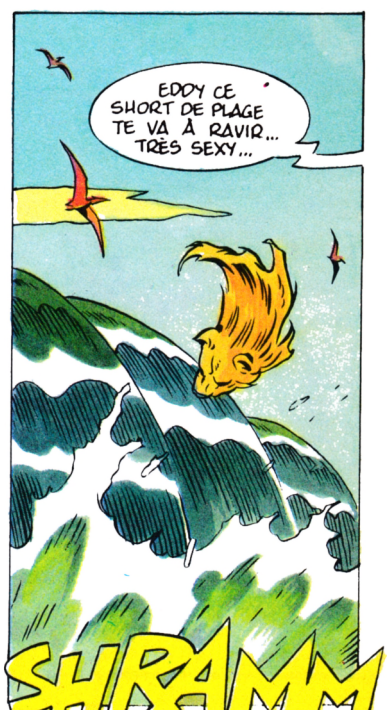

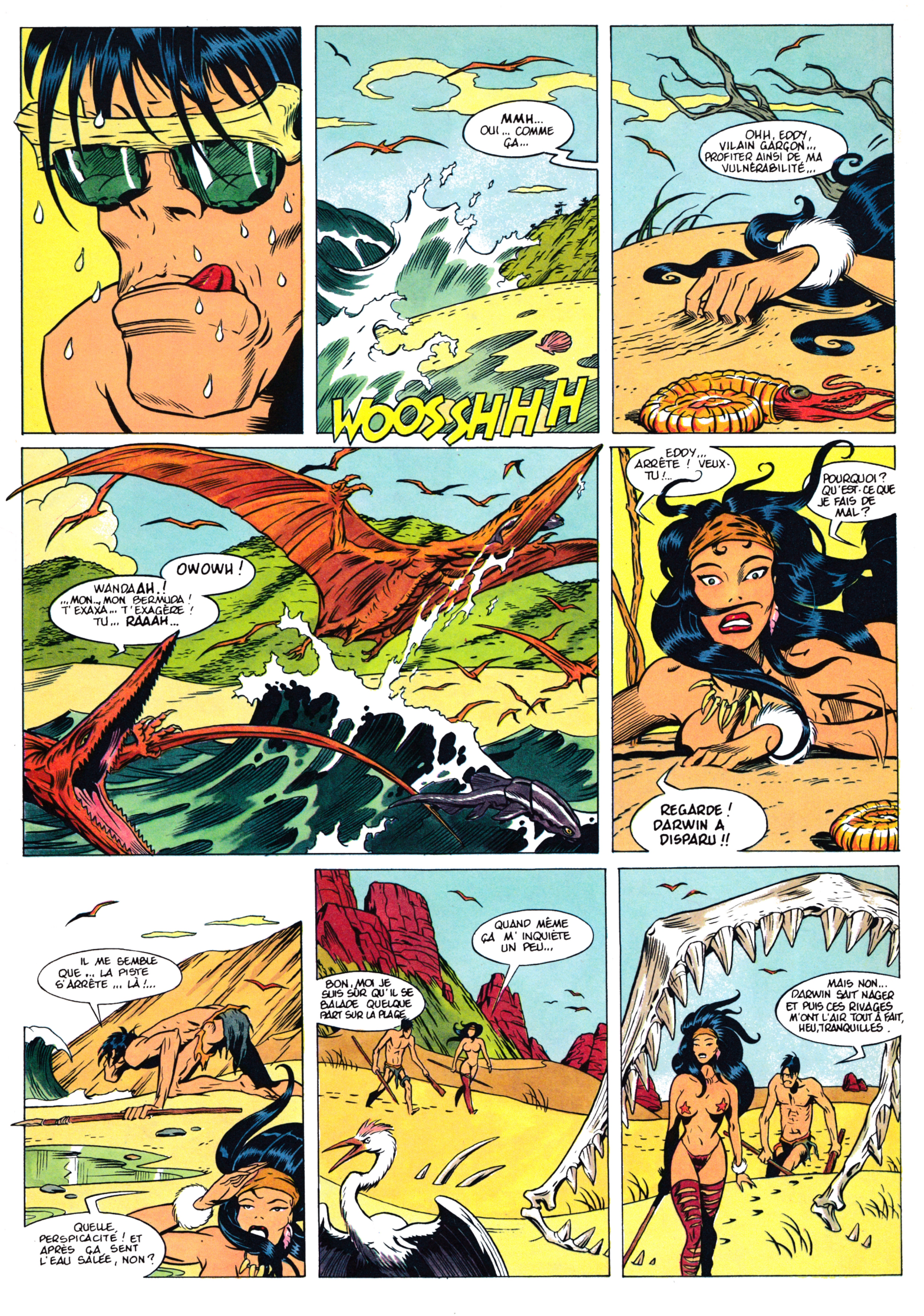
MMH... OUI... COMME ÇA...
WOOSSHHH
OHH, EDDY, VILAIN GARÇON... PROFITER AINSI DE MA VULNÉRABILITÉ...
OWOWH !
WANDAAH ! ...MON... MON BERMUDA ! T'EXAXA... T'EXAGÈRE ! TU... RAAAH...
EDDY... ARRÊTE ! VEUX-TU !...
POURQUOI ? QU'EST-CE QUE JE FAIS DE MAL ?
REGARDE ! DARWIN A DISPARU !!
IL ME SEMBLE QUE... LA PISTE S'ARRÊTE... LÀ !...
QUELLE PERSPICACITÉ ! ET APRÈS ÇA SENT L'EAU SALÉE, NON ?
QUAND MÊME ÇA M' INQUIÈTE UN PEU...
BON, MOI JE SUIS SÛR QU'IL SE BALADE QUELQUE PART SUR LA PLAGE
MAIS NON... DARWIN SAIT NAGER ET PUIS CES RIVAGES M'ONT L'AIR TOUT À FAIT, HEU, TRANQUILLES.

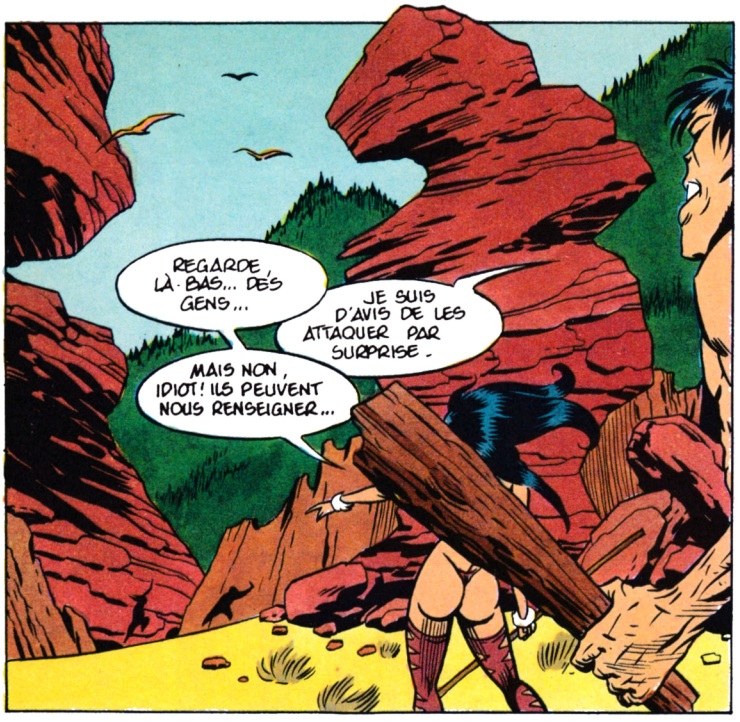
REGARDE, LÀ-BAS... DES GENS...
JE SUIS D'AVIS DE LES ATTAQUER PAR SURPRISE.
MAIS NON, IDIOT! ILS PEUVENT NOUS RENSEIGNER...

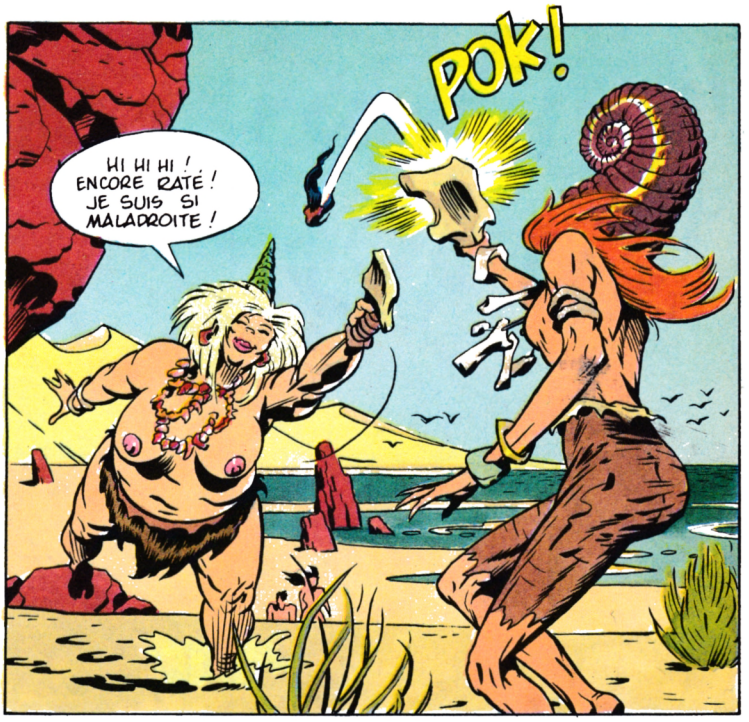
POK!
HI HI HI ! ENCORE RATÉ ! JE SUIS SI MALADROITE !

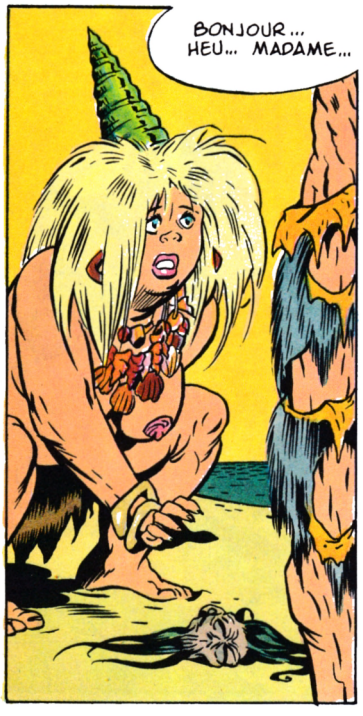
BONJOUR... HEU... MADAME...

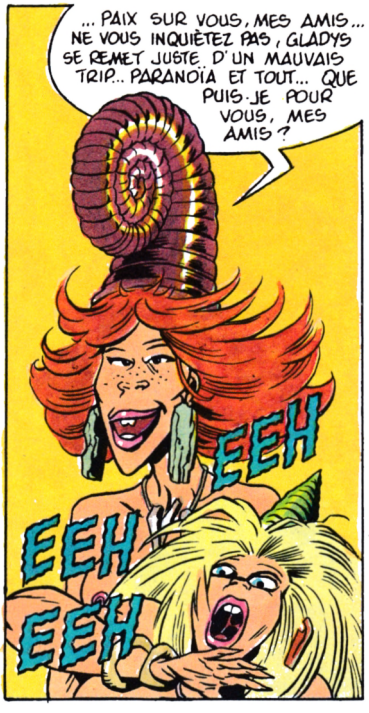
... PAIX SUR VOUS, MES AMIS... NE VOUS INQUIÈTEZ PAS, GLADYS SE REMET JUSTE D'UN MAUVAIS TRIP... PARANOÏA ET TOUT... QUE PUIS-JE POUR VOUS, MES AMIS ?
EEH
EEH
EEH

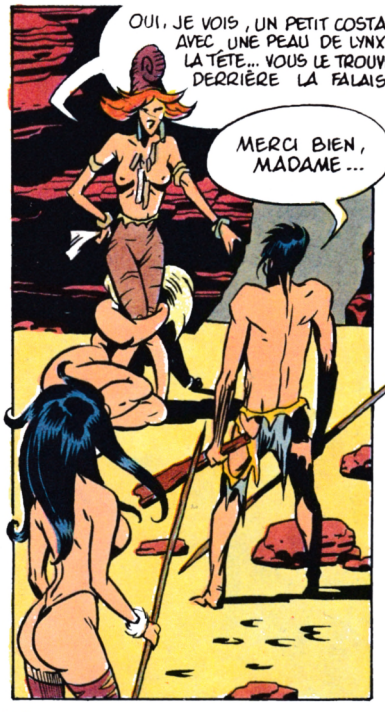
OUI, JE VOIS, UN PETIT COSTAUD, AVEC UNE PEAU DE LYNX SUR LA TÊTE... VOUS LE TROUVEREZ DERRIÈRE LA FALAISE...
MERCI BIEN, MADAME...

TU AS VU ? DRÔLEMENT SEXY, CE GARÇON AVEC SON SHORT DÉCHIRÉ HEIN ? GLADYS ! SORS TA TÊTE DU SABLE ET REPRENONS LA PARTIE, VEUX-TU ?

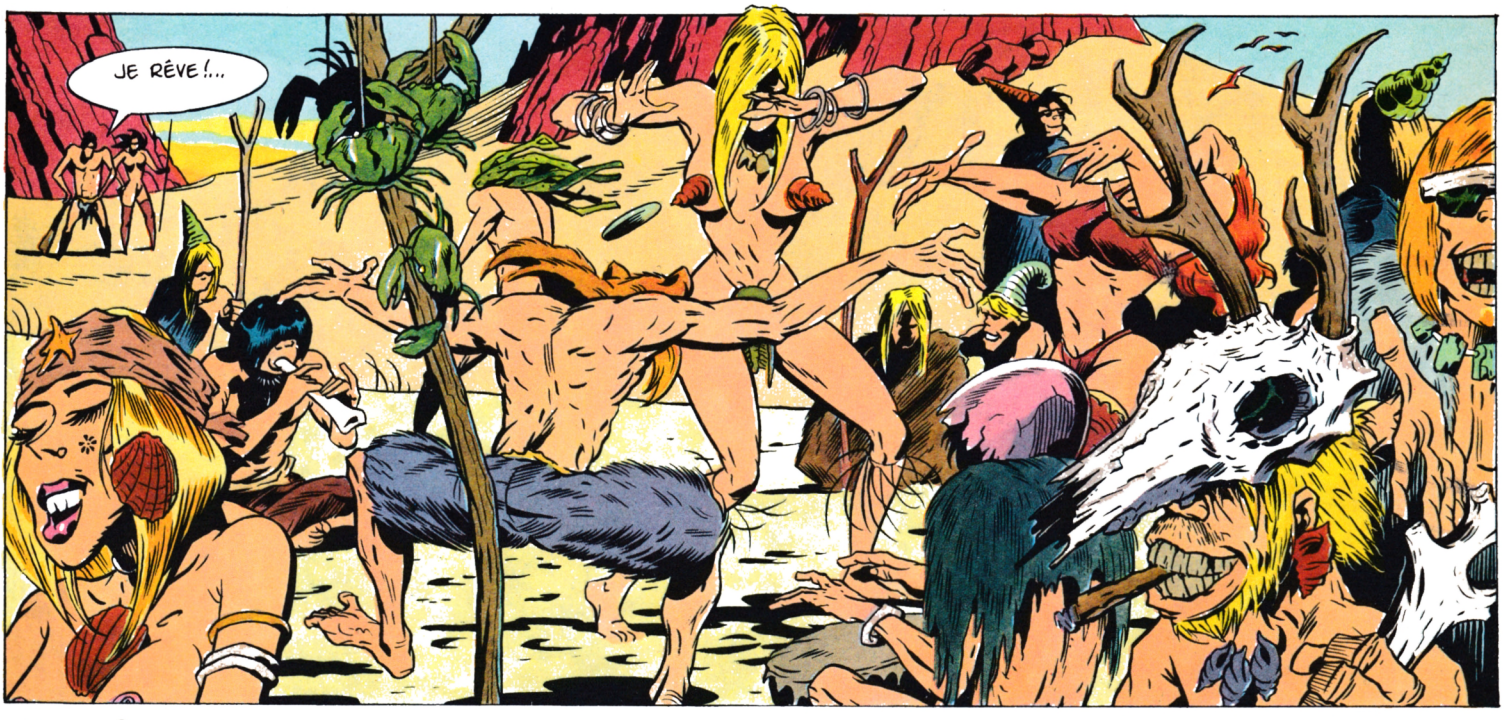
JE RÊVE !...

A suivre...

LA COLLECTION DES MORDUS!

PLEIN DE JEUX POUR S'ECLATER

POUR TOUT SAVOIR, TAPEZ "3615" CODE "AMSTRAD" !

6128 PLUS

Arrrgh ! Le 6128 Plus d'AMSTRAD a tout pour faire craquer les mordus de la micro ! C'est un véritable micro-ordinateur, livré complet, prêt à brancher, avec clavier, lecteur de disquettes 3" pour lire, programmer et travailler sur logiciels (traitement de textes, bases de données, tableur, etc.), lecteur de cartouches AMSTRAD pour profiter de tous les jeux compatibles avec la console GX 4000, écran stéréo au graphisme hyper-défini, 32 couleurs parmi une palette de 4096 en version couleur, une manette de jeux ainsi que Burning Rubber, un fabuleux jeu de course automobile !

à partir de 2990 F TTC*
EN VERSION MONOCHROME

GX 4000

Boom ! Les mordus de la console s'éclatent sur la GX 4000 : imaginez 64 Ko de mémoire, un son stéréo dément, 32 couleurs parmi 4096, 2 manettes de jeux, cordon Péritel pour brancher sur la TV, et une cartouche de jeu Burning Rubber. La GX 4000 est détonnante de performances.

690 F TTC*

* Prix publics généralement constatés.

LES JEUX : 229 F TTC*

Sur cartouche AMSTRAD, pour le 6128 Plus et la GX 4000 ! Arcades, combats, courses, sports, réflexion, simulation, à un ou deux joueurs, retrouvez tous vos héros dans des aventures trépidantes ! Une foule de jeux démentiels développés par les meilleurs éditeurs aux prix de 229 F TTC*, à découvrir sur le 3615 code AMSTRAD ou en renvoyant dès aujourd'hui le coupon ci-dessous. Alors, tous à vos joysticks avec la collection AMSTRAD !

Je désire recevoir une documentation sur le ☐ 6128 Plus, ☐ la console de jeux GX 4000, ☐ les cartouches AMSTRAD.

Nom : _____

Prénom : _____

Adresse : _____

_____

Ville : _____

Code postal : ☐☐☐☐☐

Renvoyez ce bon à : AMSTRAD - B.P. 73
72/78, Grande Rue - 92310 Sèvres.

AMSTRAD

CPC 37

MENDES-FRANCE HAUSSMANN

ENTREZ AU COEUR DE L'ACTION!

CHASE HQ
TURRICAN
ALTERED BEAST
SHADOW WARRIORS

AMIGA • ATARI ST
AMSTRAD (CPC & CPC Plus)

ocean

SFMI • BP 114 • 06560 VALBONNE • TEL: (16) 92 94 36 00